АДМИНИСТРАЦИЯ КАДНИКОВСКОГО СЕЛЬСОВЕТА
МАМОНТОВСКОГО РАЙОНА
АЛТАЙСКОГО КРАЯ

П О С Т А Н О В Л Е Н И Е

25.01.2021 № 02
с. Кадниково

Об изменении адреса объекта
адресации

В связи с присвоением и упорядочением адресного хозяйства на основании Устава муниципального образования Кадниковский сельсовет Мамонтовского района Алтайского края

П О С Т А Н О В Л Я Ю :

Объекту недвижимости с кадастровым номером 22:27:011201:616 общей площадью 595,7 кв.м. ранее расположенному по адресу: Российская Федерация, Алтайский край, Мамонтовский р-н, с. Кадниково, б/н №213, присвоить новый адрес: Российская Федерация, Алтайский край, Мамонтовский м.р-н, с.п. Кадниковский сельсовет, Кадниково с., Партизанская ул., 79.

Глава администрации сельсовета А.К. Бусс

Бусс А.К.
8(38583)27966

АДМИНИСТРАЦИЯ КАДНИКОВСКОГО СЕЛЬСОВЕТА
МАМОНТОВСКОГО РАЙОНА
АЛТАЙСКОГО КРАЯ

П О С Т А Н О В Л Е Н И Е

28.02.2021 № 03
с. Кадниково

Об утверждении штатного расписания

В соответствии с законодательством, регулирующим трудовые отношения, федеральным законом от 06.10.2003 № 131-ФЗ «Об общих принципах организации местного самоуправления в РФ», Уставом муниципального образования Кадниковский сельсовет Мамонтовского района Алтайского края

ПОСТАНОВЛЯЮ

1. Утвердить с 01.01.2021 года штатное расписание Администрации Кадниковского сельсовета Мамонтовского района Алтайского края согласно приложению.
2. Обнародовать настоящее постановление на информационном стенде Администрации Кадниковского сельсовета.
3. Признать утратившим силу постановление:
   -от 15.10.2020 № 15 « Об утверждении штатного расписания»
   4. Контроль за выполнением данного постановления оставляю за собой.

Глава сельсовета А.К. Бусс

Приложение № 1
Утверждено постановлением
от 28.01.2021 № 03
штат в количестве двух человек
с месячным фондом заработной платы 37069 рублей 08 копеек
(Тридцать семь тысяч шестьдесят девять рублей 08 копеек)
Глава сельсовета _____ А.К. Бусс

ШТАТНОЕ РАСПИСАНИЕ
по администрации Кадниковского сельсовета
по состоянию на 01.01.2021 г.

КБК 303 0102 0120010120 121
муниципальные должности выборные

№ п/п	Должность	К/во ставок	Денежное содержание	Денежное поощрение		Р/к 25%	Итого з/плата	Матер помощь	Всего ФЗП
1	Глава сельсовета	1	16346,00	20%	3269,20	4903,80	24519,00	16346,00	310574,00

КБК 303 0104 0120010110 121
муниципальные служащие

№ п/п	Должность	К/во ставок	Оклад	Стажевые %	Особые условия 132%	Денежное поощрение 70%	Премия 180%	Р/к 25%	Итого з/плата	Матер помощь 3 окл	Всего ФЗП
1	Главный специалист	0,75	2083,00		2749,56	1458,10	3749,40	2510,02	12550,08	6249,00	156849,96

Приложение № 1
Утверждено постановлением
от 28.01.2021 № 03
штат в количестве двух человек
с месячным фондом заработной платы 23985 рублей 00 копеек
(Двадцать три тысячи девятьсот восемьдесят пять рублей 00 копеек)
Глава сельсовета _____ А.К. Бусс

ШТАТНОЕ РАСПИСАНИЕ
по администрации Кадниковского сельсовета
по состоянию на 01.01.2021г.

КБК 303 0804 0250010820 121
Технический персонал КДЦ

№ п/п	Должность	К/во ставок	Оклад	Персонифицированная доплата	Р/к 25%	Итого з/плата	Всего ФЗП
1	Истопник (1 разряд)	0,75	1601	7993,00	2398,50	11992,50	83947,50
2	Истопник (1 разряд)	0,75	1601	7993,00	2398,50	11992,50	83947,50

Приложение № 1
Утверждено постановлением
от 28.01.2021 № 03
штат в количестве одного человека
с месячным фондом заработной платы 12000 рублей 73 копейки
(Двенадцать тысяч рублей 73 копейки)
Глава сельсовета _____ А.К. Бусс

ШТАТНОЕ РАСПИСАНИЕ
по администрации Кадниковского сельсовета
по состоянию на 01.01.2021г.

КБК 303 0804 0250010820 121
КДЦ

№ п/п	Должность	К/во ставок	Оклад	Надбавка 25% за работу спец. в сельск местности	Стимулирующие выплаты				Районный Коэф. 25%	Итого з/плата	Всего ФЗП
					За высокие результаты работы		За выслугу лет				
					%	Сумма	%	Сумма			
1	Директор КДЦ 11 разряд	0,75	3589	897,25	114	5114,33			2400,15	12000,73	144008,76

Приложение № 1
Утверждено постановлением
от 28.01.2021 № 03
штат в количестве трех человек
с месячным фондом заработной платы 29589 рубль 40 копеек
(Двадцать девять тысяч пятьсот восемьдесят девять рублей 40 копеек)
Глава сельсовета _____ А.К. Бусс

ШТАТНОЕ РАСПИСАНИЕ
по администрации Кадниковского сельсовета
по состоянию на 01.01.2021 г.

КБК 303 0113 0250010810 121
Технический персонал

№ п/п	Должность	К/во ставок	Оклад	Работа в оперативных условиях	Премия	Персонифицированная доплата	Р/к 25%	Итого з/плата	Матер. помощь 2 окл.	Всего ФЗП
1	Водитель (5 разряд)	0,6	1624	2971,92 183%	3085,60 190%		1920,38	9601,90	3248,00	118470,80
2	Уборщик служебных помещений (1 разряд)	0,5	1067		2027,30 190%	3101,70	1599,00	7995,00	2134,00	98074,00
3	Истопник (1 разряд)	0,75	1601			7993,00	2398,50	11992,50		83947,50

АДМИНИСТРАЦИЯ КАДНИКОВСКОГО СЕЛЬСОВЕТА
МАМОНТОВСКОГО РАЙОНА
АЛТАЙСКОГО КРАЯ

П О С Т А Н О В Л Е Н И Е

12.04.2021№ 08
с. Кадниково

Об утверждении результатов
инвентаризации

В рамках проводимых работ по актуализации государственного адресного реестра согласно разделу 4 постановления Правительства Российской Федерации от 22 мая 2015 г №492 «О составе сведений об адресах, размещаемых в государственном адресном реестре, порядке межведомственного информационного взаимодействия при ведении государственного реестра о внесении изменений и признании утратившими силу некоторых актов Правительства Российской Федерации»

П О С Т А Н О В Л Я Ю:

1.Утвердить ранее присвоенный адрес до вступления в силу Постановления Правительства РФ от 19.11.2014 № 1221 «Об утверждении Правил присвоения, изменения и аннулирования адресов» объекту адресации согласно приложению и разместить его в государственном реестре.

2.Опубликовать настоящее постановление на стенде Администрации Кадниковского сельсовета Мамонтовского района Алтайского края.

3.Настоящее постановление вступает в силу со дня его подписания.

4.Контроль за исполнением настоящего постановления оставляю за собой.

Глава сельсовета А.К. Бусс

Приложение
к Постановлению
Администрации Кадниковского
сельсовета от
12.04.2021№ 08

Адрес улицы	Номера объектов адресации
Алтайский край, Мамонтовский муниципальный район, сельское поселение Кадниковский сельсовет, Кадниково село, Партизанская улица	земельный участок 79-б

АДМИНИСТРАЦИЯ КАДНИКОВСКОГО СЕЛЬСОВЕТА МАМОНТОВСКОГО РАЙОНА АЛТАЙСКОГО КРАЯ

П О С Т А Н О В Л Е Н И Е

19.04.2021№09
с. Кадниково

О проведении месячника по благоустройству, санитарной очистки и озеленения на территории села в весенний период

В целях проведения организационно-массовой работы по улучшению санитарного состояния, внешнего благоустройства и озеленения села в весенний период 2021 года

П О С Т А Н О В Л Я Ю :

1. Объявить в селе с 23 апреля 2021 года по 23 мая 2021 года месячник по санитарной очистке, внешнего благоустройства и озеленения. В ходе месячника провести субботники по благоустройству села.

2. В ходе месячника провести организованные субботники:

-23.04.2020 года в 10:00 на территории села;

-29.04.2020 года в 10:00 на территории гражданского кладбища.

3. Руководителям предприятий и организаций, индивидуальным предпринимателям, расположенных на территории муниципального образования Кадниковский сельсовет:

- активизировать работу среди трудовых коллективов по наведению санитарного порядка, благоустройству и озеленению своей и прилегающей территории;

- разработать мероприятия по проведению месячника и принять необходимые меры по их выполнению;

- считать каждую пятницу текущего месяца – санитарным днем.

4. Индивидуальным предпринимателям и юридическим лицам, занимающихся торговлей, необходимо:

- провести уборку своих и прилегающих территорий.

- установить локальное освещение торговых точек;

- снять информационные, рекламные материалы, наклейки неприглядного вида;

-вывески с режимом работы привести в соответствие

5. Депутатам сельского Совета провести разъяснительную работу среди населения по наведению санитарного порядка на своих усадьбах и прилегающих территориях.

6. Рекомендовать генеральному директору ООО «Кадниковское» Ю.А. Калинину, главе КФХ Бутырину С.В. предоставить технику с куном и тракторную телегу для вывоза мусора.

7. Обнародовать данное постановление на информационном стенде Администрации Кадниковского сельсовета.

8. Контроль за исполнением настоящего постановления оставляю за собой.

Глава Администрации сельсовета А.К. Бусс

ООО «Кадниковское» _____Ю.А. Калинин
Глава КФХ _____С.В. Бутырин
Глава КФХ _____ П.А.Першин
Глава КФХ _____М.В. Шевчук
МКОУ «Кадниковская СОШ» _____ЕВ. Чекрежов
МКДОУ детский сад «Сказка»_____Т.В. Никифорова
Почтовое отделение _____Е.М. Попкова
Фельшерско-акушерский пункт _____ Г.Н.Костарева
Магазин «Мамонтовское РАЙПО»_____Н.Н. Савина
Магазин «Калинка» _____И.В. Кольцова
Магазин _____Н.Н. Голодько
Магазин _____ А.В. Маклакова

Костарева Ольга Сергеевна
8(38583)27966

АДМИНИСТРАЦИЯ КАДНИКОВСКОГО СЕЛЬСОВЕТА МАМОНТОВСКОГО РАЙОНА АЛТАЙСКОГО КРАЯ

П О С Т А Н О В Л Е Н И Е

19.04.2021№ 10
с. Кадниково

О введении особого
противопожарного режима
на территории
Кадниковского сельсовета

В соответствии с Федеральными законами от 06.10.2003 № 131- ФЗ « Об общих принципах организации местного самоуправления в Российской Федерации», от 21.12.1994 № 69-ФЗ « О пожарной безопасности», в целях усиления пожарной безопасности Администрация Кадниковского сельсовета,

П О С Т А Н О В Л Я Е Т:

1. Ввести на территории Кадниковского сельсовета особый противопожарный режим в весенне-летний пожароопасный период.
2. В период, указанный в п.1 настоящего постановления:

2.1. Информировать население о введении особого противопожарного режима, о мерах пожарной безопасности и действиях в случае пожара.

2.2. Ввести ограничение пребывания граждан в лесах, за исключением сквозного проезда.

2.3. Запретить проведение пожароопасных работ на территории поселения, а так же разведение открытого огня, сжигание сухой травянистой растительности, порубочных остатков, горючих материалов и мусора, проведение сельскохозяйственных палов.

2.4. Запретить разведение костров в лесах.

3. Рекомендовать руководителям предприятий, учреждений, организаций не зависимо от формы собственности, соблюдать на подведомственной территории особый противопожарный режим.

4. Постановление вступает в силу со дня его обнародования в соответствии с порядком , установленным Уставом Кадниковского сельсовета.
5. Контроль за исполнением настоящего постановления оставляю за собой.

Глава Администрации
Кадниковского сельсовета А.К. Бусс

АДМИНИСТРАЦИЯ КАДНИКОВСКОГО СЕЛЬСОВЕТА МАМОНТОВСКОГО РАЙОНА АЛТАЙСКОГО КРАЯ

П О С Т А Н О В Л Е Н И Е

27.05.2021№ 11
с. Кадниково

О мерах борьбы по уничтожению
дикорастущей конопли

В целях противодействия наркопреступности и организованного уничтожения очагов произрастания дикорастущей конопли на территории муниципального образования Кадниковский сельсовет

ПОСТАНОВЛЯЮ:

1. Обязать руководителей и жителей, являющихся землевладельцами и землепользователями земельных участков проводить работу по уничтожению дикорастущей конопли на своих территориях и прилегающих к ним участках, расположенных на территории муниципального образования Кадниковский сельсовет и принять все меры по недопущению произрастания дикорастущей конопли.
2. Утвердить план мероприятий по организации оперативной работы по выявлению и уничтожению очагов произрастания дикорастущей конопли на территории муниципального образования Кадниковский сельсовет.
3. Утвердить состав рабочей группы по реализации плана мероприятий по организации оперативной работы по выявлению и уничтожению очагов произрастания дикорастущей конопли.
4. Обнародовать данное постановление на информационном стенде в Администрации Кадниковского сельсовета.
5. Контроль за исполнением настоящим постановлением оставляю за собой.

Глава сельсовета А.К. Бусс

Приложение
к постановлению
от _____№_____

ПЛАН
мероприятий по организации оперативной работы по выявлению и уничтожению очагов произрастания дикорастущей конопли на территории муниципального образования Кадниковский сельсовет

№ п\п	Наименование мероприятия	срок исполнения	исполнитель
1.	Проведение рейдов с целью выявления и уничтожения дикорастущей конопли	летнее-осенний период	Администрация сельсовета, депутаты КССНД, участковый уполномоченный (по согласованию)
2.	Проведения разъяснительной работы с жителями сел по уничтожению дикорастущей конопли, с разъяснением об административной ответственности за нарушение действующего законодательства	летнее-осенний период	Администрация сельсовета, депутаты КССНД, участковый уполномоченный (по согласованию)
3.	Выявление бесхозных и заброшенных земельных участков, засоренных дикорастущей коноплей	летнее-осенний период	Администрация сельсовета
4.	Уничтожение дикорастущей конопли	летнее-осенний период	Администрация сельсовета, землевладельцы и землепользователи земельных участков

УТВЕРЖДЕН
Постановлением Администрации
Кадниковского сельсовета
от _____№_____

СОСТАВ
рабочей группы по реализации плана мероприятий по организации оперативной работы по выявлению и уничтожению очагов произрастания дикорастущей конопли

ФИО	Должность
Бусс Андрей Константинович	Глава сельсовета
Костарева Ольга Сергеевна	Главный специалист
Миронова Вера Николаевна	Депутат КССНД
Миронова Светлана Владимировна	Депутат КССНД
Савина Наталья Николаевна	Депутат КССНД
Гаркава Виктория Николаевна	Депутат КССНД
Кольцова Ирина Викторовна	Депутат КССНД

АДМИНИСТРАЦИЯ КАДНИКОВСКОГО СЕЛЬСОВЕТА МАМОНТОВСКОГО РАЙОНА АЛТАЙСКОГО КРАЯ

П О С Т А Н О В Л Е Н И Е

03.06.2021№12
с. Кадниково

Об утверждении среднесрочного

финансового плана на 2021-2023 год

В соответствии со ст. 174 Бюджетного кодекса Российской Федерации

ПОСТАНОВЛЯЮ:

1. Утвердить среднесрочный финансовый план муниципального образования на 2021- 2023 год по состоянию на 01.01.2021 , согласно приложению к настоящему постановлению.
2. Настоящее постановление вступает в силу с момента официального опубликования (обнародования) в установленном порядке.
3. Контроль за исполнением настоящего постановления оставляю за собой.

Глава сельсовета А.К. Бусс

УТВЕРЖДЕНО постановлением
Администрации Кадниковского
сельсовета от 03.06.2021 № 12

СРЕДНЕСРОЧНЫЙ ФИНАНСОВЫЙ ПЛАН

муниципального образования Кадниковский сельсовет Мамонтовского района Алтайского края

на 2021 - 2023 годы

I. Основные параметры среднесрочного финансового плана

Наименование показателя	Очередной финансовый год, тыс. рублей	Первый год планового периода, тыс. рублей	Второй год планового периода, тыс. рублей
1	2	3	4
Всего доходов:	1587,3	1620,2	1656,6
в том числе:			
налоговые доходы	533,0	560,1	565,0
неналоговые доходы	107,0	110,0	113,0
Итого налоговых и неналоговых доходов	640,0	670,1	678,0
Безвозмездные поступления	947,3	950,1	978,6
в том числе:			
безвозмездные поступления от других бюджетов бюджетной системы Российской Федерации	947,3	950,1	978,6
Всего расходов:	1587,3	1620,2	1656,6
Дефицит (-), Профицит (+)			
Верхний предел муниципального внутреннего долга			

II. Распределение объемов бюджетных ассигнований по главным распорядителям средств бюджета муниципального образования Кадниковский сельсовет Мамонтовского района Алтайского края

Наименование главного распорядителя	Министерство, ведомство	Раздел	Подраздел	Целевая статья	Вид расходов	Очередной финансовый год, тыс. рублей	Первый год планового периода, тыс. рублей	Второй год планового периода, тыс. рублей
1	2	3	4	5	6	7	8	9
Всего расходов:	**X**	**X**	**X**	**X**	**X**	**1587,3**	**1620,2**	**1656,6**
в том числе:								
Общегосударственные вопросы	**303**	**01**				**971,0**	**996,0**	**1022,0**
Функционирование высшего должностного лица субъекта Российской федерации и муниципального образования	303	01	02			360,0	370,0	380,0
Глава муниципального образования	303	01	02	0120010120		360,0	370,0	380,0
Расходы на выплаты персоналу в целях обеспечения выполнения функций государственными (муниципальными) органами, казенными учреждениями, органами управления государственными внебюджетными фондами	303	01	02	0120010120	100	360,0	370,0	380,0
Центральный аппарат органов местного самоуправления	303	01	04	0120010110		320,0	327,0	335,0
Расходы на выплаты персоналу в целях обеспечения выполнения функций государственными (муниципальными) органами, казенными учреждениями, органами управления	303	01	04	0120010110	100	200,0	205,0	210,0

государственными внебюджетными фондами								
Закупка товаров, работ и услуг для обеспечения государственных (муниципальных) нужд	303	01	04	0120010110	200	100,0	102,0	105,0
Иные бюджетные ассигнования	303	01	04	0120010110	800	20,0	20,0	20,0
Общегосударственные вопросы	303	01	13			291,0	299,0	307,0
Учреждения по обеспечению хозяйственного обслуживания	303	01	13	0250010810		290,0	298,0	306,0
Расходы на выплаты персоналу в целях обеспечения выполнения функций государственными (муниципальными) органами, казенными учреждениями, органами управления государственными внебюджетными фондами	303	01	13	0250010810	100	290,0	298,0	306,0
Прочие выплаты по обязательствам государства	303	01	13	9990014710		1,0	1,0	1,0
Закупка товаров, работ и услуг для обеспечения государственных (муниципальных) нужд	303	01	13	9990014710	200	1,0	1,0	1,0
Национальная оборона	**303**	**02**				**75,2**	**75,7**	**78,7**
Мобилизационная и вневоенкоматовская подготовка	303	02	03			75,2	75,7	78,7
Осуществление первичного воинского учета, где отсутствуют военные комиссариаты	303	02	03	0140051180		75,2	75,7	78,7
Центральный аппарат	303	02	03	0140051180	100	75,2	75,7	78,7
Национальная экономика	**303**	**04**				**279,0**	**279,0**	**279,0**
Дорожное хозяйство (дорожные фонды)	303	04	09			279,0	279,0	279,0
Содержание, ремонт, реконструкция и строительство автомобильных дорог, являющихся	303	04	09	9990017270		279,0	279,0	279,0

муниципальной собственностью								
Закупка товаров, работ и услуг для муниципальных нужд	303	04	09	9990017270	200	279,0	279,0	279,0
Культура и кинематография	**303**	**08**				**255,0**	**262,4**	**269,8**
Культура и кинематография	303	08	01			15,0	15,4	15,8
Учреждения культуры	303	08	01	0220010530		15,0	15,4	15,8
Закупка товаров, работ и услуг для муниципальных нужд	303	08	01	0220010530	200	15,0	15,4	15,8
Другие вопросы в области культуры, кинематографии	303	08	04			240,0	247,0	254,0
Учебно-методические кабинеты, централизованные бухгалтерии, группы хозяйственного обслуживания, учебные фильмотеки, межшкольные учебно-производственные комбинаты, логопедические пункты	303	08	04	0250010820		240,0	247,0	254,0
Расходы на выплаты персоналу в целях обеспечения выполнения функций государственными (муниципальными) органами, казенными учреждениями, органами управления государственными внебюджетными фондами	303	08	04	0250010820	100	240,0	247,0	254,0
Социальное обеспечение	**303**	**10**				**7,1**	**7,1**	**7,1**
Пенсионное обеспечение	303	10	01			7,1	7,1	7,1
Доплаты к пенсиям	303	10	01	9040016270		7,1	7,1	7,1
Социальное обеспечение и иные выплаты населению	303	10	01	9040016270	300	7,1	7,1	7,1
ИТОГО						**1587,3**	**1620,2**	**1656,6**

АДМИНИСТРАЦИЯ КАДНИКОВСКОГО СЕЛЬСОВЕТА МАМОНТОВСКОГО РАЙОНА АЛТАЙСКОГО КРАЯ

П О С Т А Н О В Л Е Н И Е

15.06.2021№13
с. Кадниково

Об утверждении штатного
расписания

В соответствии с законодательством, регулирующим трудовые отношения, федеральным законом от 06.10.2003 № 131-ФЗ «Об общих принципах организации местного самоуправления в РФ», Уставом муниципального образования Кадниковский сельсовет Мамонтовского района Алтайского края

ПОСТАНОВЛЯЮ

1. Утвердить с 01.01.2021 года штатное расписание Администрации Кадниковского сельсовета Мамонтовского района Алтайского края согласно приложению.
2. Обнародовать настоящее постановление на информационном стенде Администрации Кадниковского сельсовета.
3. Признать утратившим силу постановление:
   -от 28.02.2021 № 03 « Об утверждении штатного расписания»
   4. Контроль за выполнением данного постановления оставляю за собой.

Глава сельсовета А.К. Бусс

Приложение № 1
Утверждено постановлением
от15.06.2021 № 13
штат в количестве двух человек
с месячным фондом заработной платы 42632 рубля 90 копеек
(Сорок две тысячи шестьдесят тридцать два рубля 90 копеек)
Глава сельсовета _____ А.К. Бусс

ШТАТНОЕ РАСПИСАНИЕ
по администрации Кадниковского сельсовета
по состоянию на 01.01.2021 г.

КБК 303 0102 0120010120 121
муниципальные должности выборные

№ п/п	Должность	К/во ставок	Денежное содержание	Денежное поощрение		Р/к 25%	Итого з/плата	Матер помощь	Всего ФЗП
1	Глава сельсовета	1	18798,00	20%	3759,60	5639,40	28197,00	18798,00	357162,00

КБК 303 0104 0120010110 121
муниципальные служащие

№ п/п	Должность	К/во ставок	Оклад	Стажевые %	Особые условия 132%	Денежное поощрение 70%	Премия 180%	Р/к 25%	Итого з/плата	Матер помощь 3 окл	Всего ФЗП
1	Главный специалист	0,75	2396,00		3162,72	1677,20	4312,80	2887,18	14435,90	7188,00	180418,80

АДМИНИСТРАЦИЯ КАДНИКОВСКОГО СЕЛЬСОВЕТА МАМОНТОВСКОГО РАЙОНА АЛТАЙСКОГО КРАЯ

П О С Т А Н О В Л Е Н И Е

15.06.2021№13
с. Кадниково

Об утверждении штатного
расписания

В соответствии с законодательством, регулирующим трудовые отношения, федеральным законом от 06.10.2003 № 131-ФЗ «Об общих принципах организации местного самоуправления в РФ», Уставом муниципального образования Кадниковский сельсовет Мамонтовского района Алтайского края

ПОСТАНОВЛЯЮ

1. Утвердить с 01.01.2021 года штатное расписание Администрации Кадниковского сельсовета Мамонтовского района Алтайского края согласно приложению.
2. Обнародовать настоящее постановление на информационном стенде Администрации Кадниковского сельсовета.
3. Признать утратившим силу постановление:
   -от 28.02.2021 № 03 « Об утверждении штатного расписания»
   4. Контроль за выполнением данного постановления оставляю за собой.

Глава сельсовета А.К. Бусс

АДМИНИСТРАЦИЯ КАДНИКОВСКОГО СЕЛЬСОВЕТА МАМОНТОВСКОГО РАЙОНА АЛТАЙСКОГО КРАЯ

П О С Т А Н О В Л Е Н И Е

16.07.2021 № 14
с. Кадниково

О внесении изменений в постановление от 31.12.2015 № 38 « Об утверждении Порядка исполнения местного бюджета по расходам, санкционирования оплаты денежных обязательств, подлежащих исполнению за счет средств местного бюджета, приостановления санкционирования оплаты денежных обязательств получателей средств местного бюджета»

Во исполнение статей 161, 219 Бюджетного кодекса Российской федерации соответствии со статьями 215.1 и 217.1 Бюджетного кодекса Российской Федерации

ПОСТАНОВЛЯЮ:

1. Внести в постановление Администрации Кадниковского сельсовета Мамонтовского района Алтайского края от 31.12.2015 № 38 « Об утверждении Порядка исполнения местного бюджета по расходам, санкционирования оплаты денежных обязательств, подлежащих исполнению за счет средств местного бюджета, приостановления санкционирования оплаты денежных обязательств получателей средств местного бюджета»» следующие изменение:
   -подпункт 3 Пункта 4.10 читать в следующей редакции:
   не превышение на момент кассовой выплаты указанного в Заявке авансового платежа предельному размеру авансового платежа, установленному законодательством Алтайского края, в случае представления Заявки для оплаты денежных обязательств по муниципальным контрактам (договорам) на поставку товаров, выполнение работ, оказание услуг, соответствие размера и срока

выплаты арендной платы за период пользования имуществом условиям договора аренды.

2. Обнародовать данное постановление на информационном стенде в Администрации сельсовета.
3. Контроль за выполнением настоящего постановления оставляю за собой.

Глава Администрации сельсовета А.К. Бусс

АДМИНИСТРАЦИЯ КАДНИКОВСКОГО СЕЛЬСОВЕТА МАМОНТОВСКОГО РАЙОНА АЛТАЙСКОГО КРАЯ

П О С Т А Н О В Л Е Н И Е

21.07.2021 № 15
с. Кадниково

Об утверждении Административного регламента предоставления муниципальной услуги по выдаче письменных разъяснений налогоплательщикам по вопросам применения муниципальных нормативных правовых актов о местных налогах и сборах

В соответствии с Налоговым кодексом Российской Федерации, Федеральным законом от 27.07.2010 № 210-ФЗ «Об организации предоставления государственных и муниципальных услуг», Уставом муниципального образования Кадниковский сельсовет Мамонтовского района Алтайского края, постановлением Администрации Кадниковского сельсовета от 20.11.2014 № 37 «Об утверждении Порядка разработки и утверждения административных регламентов предоставления муниципальных услуг и проведения экспертизы проектов административных регламентов предоставления муниципальных услуг в Администрации Кадниковского сельсовета

П О С Т А Н О В Л Я ЕТ:

1.Утвердить Административный регламент предоставления муниципальной услуги по выдаче письменных разъяснений налогоплательщикам по вопросам применения муниципальных нормативных правовых актов о местных налогах и сборах согласно приложению.

2.Настоящее постановление вступает в силу после официального обнародования.

3. Контроль за исполнением настоящего постановления оставляю за собой.

Глава Администрации
Кадниковского сельсовета А.К. Бусс

ПРИЛОЖЕНИЕ
к постановлению Администрации
Кадниковского сельсовета
от 21.07.2021№ 15

Административный регламент
предоставления муниципальной услуги по даче письменных разъяснений налогоплательщикам по вопросам применения муниципальных нормативных правовых актов о местных налогах и сборах

1. Общие положения

1.1. Административный регламент предоставления муниципальной услуги по даче письменных разъяснений налогоплательщикам по вопросам применения муниципальных нормативных правовых актов о местных налогах и сборах (далее – Административный регламент) устанавливает стандарт предоставления муниципальной услуги, состав, последовательность и сроки выполнения административных процедур предоставления муниципальной услуги, требования к порядку их выполнения, порядок и формы контроля за предоставлением муниципальной услуги, порядок обжалования заявителями решений и действий (бездействия) должностных лиц, а также принимаемых ими решений при предоставлении муниципальной услуги, в том числе в электронной форме с использованием федеральной государственной информационной системы «Единый портал государственных и муниципальных услуг» (далее - ЕПГУ) и информационно-телекоммуникационной сети «Интернет» с соблюдением норм законодательства Российской Федерации о защите персональных данных.

1.2. Заявителями при предоставлении муниципальной услуги являются налогоплательщики (организации и физические лица), на которых в соответствии с Налоговым кодексом Российской Федерации возложена обязанность уплачивать налоги, сборы, страховые взносы (далее - заявители).

1.3. Требования к порядку информирования о предоставлении муниципальной услуги:

1.3.1. Информирование граждан о порядке предоставления муниципальной услуги осуществляется специалистами Администрации и сотрудниками Районного государственного казенного учреждения «Многофункциональный центр предоставления государственных и муниципальных услуг в Мамонтовском районе» (далее – МФЦ).

1.3.2. Основными требованиями к информированию граждан о порядке предоставления муниципальной услуги являются достоверность предоставляемой информации, четкость изложения информации, полнота информирования.

1.3.3. Информация о порядке предоставления муниципальной услуги содержит следующие сведения:

1) наименование и почтовые адреса Администрации, ответственной за предоставление муниципальной услуги, и МФЦ;

2) справочные номера телефонов Администрации, ответственной за предоставление муниципальной услуги, и МФЦ;

3) адрес официального сайта Администрации и МФЦ в информационно–телекоммуникационной сети «Интернет» (далее – сеть Интернет);

4) график работы Администрации, ответственной за предоставление муниципальной услуги, и МФЦ;

5) требования к письменному запросу заявителей о предоставлении информации о порядке предоставления муниципальной услуги;

6) перечень документов, необходимых для получения муниципальной услуги;

7) выдержки из правовых актов, содержащих нормы, регулирующие деятельность по предоставлению муниципальной услуги;

8) текст Административного регламента с приложениями;

9) краткое описание порядка предоставления муниципальной услуги;

10) образцы оформления документов, необходимых для получения муниципальной услуги, и требования к ним.

1.3.4. Информация о порядке предоставления муниципальной услуги размещается на информационных стендах в помещении Администрации и МФЦ, предназначенных для приема заявителей, на официальном сайте Администрации и официальном сайте МФЦ в сети Интернет, в государственной информационной системе «Единый портал государственных и муниципальных услуг (функций)» – www.gosuslugi.ru (далее – ЕПГУ), а также предоставляется по телефону и электронной почте по обращению заявителя.

1.3.5. Справочная информация о месте нахождения Администрации, ответственной за предоставление муниципальной услуги, органов и организаций, участвующих в предоставлении муниципальной услуги, их почтовые адреса, официальные сайты в сети Интернет, информация о графиках работы, телефонных номерах и адресах электронной почты представлена в Приложении 1 к Административному регламенту.

1.3.6. При общении с гражданами специалисты Администрации и сотрудники МФЦ обязаны корректно и внимательно относиться к гражданам, не унижая их чести и достоинства. Информирование о порядке предоставления муниципальной услуги необходимо осуществлять с использованием официально-делового стиля речи.

1.3.7. На ЕПГУ/РПГУ размещается следующая информация:

1) исчерпывающий перечень документов, необходимых для предоставления муниципальной услуги, требования к оформлению указанных документов, а так же перечень документов, которые заявитель вправе представить по собственной инициативе;

2) круг заявителей;

3) срок предоставления муниципальной услуги;

4) результаты предоставления муниципальной услуги, порядок представления документа, являющегося результатом предоставления муниципальной услуги;

5) размер государственной пошлины, взимаемой за предоставление муниципальной услуги;

6) исчерпывающий перечень оснований для приостановления или отказа в предоставлении муниципальной услуги;

7) о праве заявителя на досудебное (внесудебное) обжалование действий (бездействия) и решений, принятых (осуществляемых) в ходе предоставления муниципальной услуги;

8) формы заявлений (уведомлений, сообщений), используемые при предоставлении муниципальной услуги.

Информация на ЕПГУ/РПГУ о порядке и сроках предоставления муниципальной услуги на основании сведений, содержащихся в государственной информационной системе «Федеральный реестр государственных и муниципальных услуг (функций)», предоставляется заявителю бесплатно.

Доступ к информации о сроках и порядке предоставления услуги осуществляется без выполнения заявителем каких-либо требований, в том числе без использования программного обеспечения, установка которого на технические средства заявителя

требует заключения лицензионного или иного соглашения с правообладателем программного обеспечения, предусматривающего взимание платы, регистрацию или авторизацию заявителя или предоставление им персональных данных.

2. Стандарт предоставления муниципальной услуги

2.1. Наименование муниципальной услуги: «Дача письменных разъяснений налогоплательщикам по вопросам применения муниципальных нормативных правовых актов о местных налогах и сборах» (далее - муниципальная услуга).

2.2. Наименование органа, предоставляющего муниципальную услугу: Отдел финансово-экономических, имущественных и земельных отношений Администрации Кадниковского сельсовета (далее – финансовый орган).

Предоставление муниципальной услуги в МФЦ Мамонтовского района осуществляется в порядке, предусмотренном Соглашением о взаимодействии, заключенным между Администрацией Кадниковский сельсовета Мамонтовского района (далее – Администрация) и уполномоченным МФЦ, со дня вступления в силу соответствующего соглашения о взаимодействии.

2.3. Результатом предоставления муниципальной услуги является:

1) письменное разъяснение по вопросам применения муниципальных правовых актов о налогах и сборах;

2) письменный отказ в предоставлении муниципальной услуги.

2.4. Срок предоставления муниципальной услуги – два месяца со дня поступления запроса заявителя.

По решению руководителя (заместителя руководителя) финансового органа указанный срок может быть продлен, но не более чем на один месяц.

2.5. Правовые основания для предоставления муниципальной услуги:

- Конституция Российской Федерации («Российская газета» от 25.12.1993 № 237);
- Налоговый кодекс Российской Федерации («Российская газета», 06.08.1998, № 148-149, «Собрание законодательства РФ», 03.08.1998, № 31, ст. 3824);
- Федеральный закон от 06.10.2003 № 131-ФЗ «Об общих принципах организации местного самоуправления в Российской Федерации» («Собрание законодательства Российской Федерации» от 06.10.2003 № 40, ст. 3822);
- Федеральный закон от 27.07.2010 №210-ФЗ «Об организации предоставления государственных и муниципальных услуг» («Российская газета» от 30.07.2010 № 168);
- Устав Муниципального образования Кадниковский сельсовет Мамонтовского района Алтайского края ;
- настоящий Административный регламент.

2.6. Исчерпывающий перечень документов, необходимых, в соответствии с нормативными правовыми актами Российской Федерации, нормативными правовыми актами Алтайского края и муниципальными правовыми актами, для предоставления муниципальной услуги, услуг, необходимых и обязательных для ее предоставления, способы их получения заявителями, в том числе в электронной форме, и порядок их предоставления:

2.6.1. Документы, подлежащие представлению заявителем:

1) заявление о даче письменных разъяснений по вопросам применения муниципальных правовых актов о налогах и сборах в письменной форме или в форме электронного документа(приложение 2 к настоящему Административному регламенту);

2.6.2. Документы, необходимые в соответствии с нормативными правовыми актами для предоставления муниципальной услуги, которые находятся в распоряжении

государственных органов, органов местного самоуправления и иных органов и подведомственных им организациях, участвующих в предоставлении муниципальных услуг, и которые заявитель вправе представить по собственной инициативе, а также способы их получения заявителями, в том числе в электронной форме, отсутствуют.

2.6.3. В случае, если за предоставлением муниципальной услуги обращается представитель заявителя, дополнительно предоставляется паспорт либо иной документ, удостоверяющий его личность, а также документ, подтверждающий полномочие представителя действовать от имени заявителей.

2.7. Администрация, финансовый орган и МФЦ не вправе требовать от заявителя:

1) представления документов и информации или осуществления действий, представление или осуществление которых не предусмотрено нормативными правовыми актами, регулирующими отношения, возникающие в связи с предоставлением муниципальных услуг;

2) представления документов и информации, в том числе подтверждающих внесение заявителем платы за предоставление государственных и муниципальных услуг, которые находятся в распоряжении органов, предоставляющих государственные услуги, органов, предоставляющих муниципальные услуги, иных государственных органов, органов местного самоуправления либо подведомственных государственным органам или органам местного самоуправления организаций, участвующих в предоставлении предусмотренных частью 1 статьи 1 Федерального закона от 27.07.2010 № 210-ФЗ «Об организации предоставления государственных и муниципальных услуг» государственных и муниципальных услуг, в соответствии с нормативными правовыми актами Российской Федерации, нормативными правовыми актами субъектов Российской Федерации, муниципальными правовыми актами, за исключением документов, включенных в определенный частью 6 статьи 7 Федерального закона от 27.07.2010 № 210-ФЗ «Об организации предоставления государственных и муниципальных услуг» перечень документов. Заявитель вправе представить указанные документы и информацию в органы, предоставляющие муниципальные услуги, по собственной инициативе;

3) осуществления действий, в том числе согласований, необходимых для получения муниципальных услуг и связанных с обращением в иные государственные органы, органы местного самоуправления, организации, за исключением получения услуг и получения документов и информации, предоставляемых в результате предоставления таких услуг, включенных в перечни, указанные в части 1 статьи 9 Федерального закона от 27.07.2010 № 210-ФЗ «Об организации предоставления государственных и муниципальных услуг»;

4) представления документов и информации, отсутствие и (или) недостоверность которых не указывались при первоначальном отказе в приеме документов, необходимых для предоставления муниципальной услуги, либо в предоставлении муниципальной услуги, за исключением следующих случаев:

а) изменение требований нормативных правовых актов, касающихся предоставления муниципальной услуги, после первоначальной подачи заявления о предоставлении муниципальной услуги;

б) наличие ошибок в заявлении о предоставлении муниципальной услуги и документах, поданных заявителем после первоначального отказа в приеме документов, необходимых для предоставления муниципальной услуги, либо в предоставлении муниципальной услуги и не включенных в представленный ранее комплект документов;

в) истечение срока действия документов или изменение информации после первоначального отказа в приеме документов, необходимых для предоставления муниципальной услуги, либо в предоставлении муниципальной услуги;

г) выявление документально подтвержденного факта (признаков) ошибочного или противоправного действия (бездействия) должностного лица органа, предоставляющего муниципальную услугу, муниципального служащего, работника многофункционального центра, работника организации, предусмотренной частью 1.1 статьи 16 Федерального

закона от 27.07.2010 № 210-ФЗ «Об организации предоставления государственных и муниципальных услуг», при первоначальном отказе в приеме документов, необходимых для предоставления муниципальной услуги, либо в предоставлении муниципальной услуги, о чем в письменном виде за подписью руководителя органа, предоставляющего муниципальную услугу, руководителя многофункционального центра при первоначальном отказе в приеме документов, необходимых для предоставления муниципальной услуги, либо руководителя организации, предусмотренной частью 1.1 статьи 16 Федерального закона от 27.07.2010 № 210-ФЗ «Об организации предоставления государственных и муниципальных услуг» уведомляется заявитель, а также приносятся извинения за доставленные неудобства.

2.8. Основания для отказа в приеме документов, необходимых для предоставления муниципальной услуги, отсутствуют.

2.9. Основания для приостановления предоставления муниципальной услуги отсутствуют.

2.10. Исчерпывающий перечень оснований для отказа в предоставлении муниципальной услуги:

а) в письменном запросе заявителя не указаны фамилия, имя, отчество (при наличии) направившего обращение, и почтовый адрес, по которому должен быть направлен письменный ответ (для юридических лиц – наименование организации и ее место нахождение);

б) текст письменного запроса не поддается прочтению, запрос не подлежит направлению на рассмотрение, о чем в течение семи дней со дня регистрации запроса сообщается заявителю, если его фамилия (наименование организации) и почтовый адрес поддаются прочтению;

в) при получении письменного запроса, в котором содержатся нецензурные либо оскорбительные выражения, угрозы жизни, здоровью и имуществу должностного лица, а также членов его семьи, запрос может быть оставлен без ответа по существу поставленных в нем вопросов с одновременным уведомлением заявителя, направившего письменный запрос, о недопустимости злоупотребления правом;

г) в письменном запросе заявителя содержится вопрос, на который ему многократно давались письменные ответы по существу в связи с ранее направляемыми письменными запросами, и при этом не приводятся новые доводы или обстоятельства, может быть принято решение о безосновательности очередного письменного запроса заявителя и прекращении переписки с ним по данному вопросу при условии, что указанный письменный запрос заявителя и более ранние письменные запросы заявителя направлялись одному и тому же должностному лицу, с уведомлением о данном решении заявителя, направившего письменное обращение.

2.11. Муниципальная услуга предоставляется бесплатно.

2.12. Максимальный срок ожидания в очереди при подаче запроса о предоставлении муниципальной услуги и при получении результата предоставления муниципальной услуги не должен превышать 15 минут.

2.13. Срок регистрации запроса заявителя о предоставлении муниципальной услуги не должен превышать 15 минут.

2.14. Требования к помещениям, в которых предоставляется муниципальная услуга:

2.14.1. Требования к размещению и оформлению помещения Администрации:

Характеристики помещений органа, предоставляющего услугу, в части объемно-планировочных и конструктивных решений, освещения, пожарной безопасности, инженерного оборудования должны соответствовать требованиям нормативных документов, действующих на территории Российской Федерации.

Для заявителя, находящегося на приеме, должно быть предусмотрено место для раскладки документов.

Для работы специалиста Администрации помещение должно быть оснащено стульями, столами, персональным компьютером с возможностью доступа к информационным базам данных, печатающим устройствам.

Информация о фамилии, имени, отчестве и должности сотрудника Администрации и МФЦ, должна быть размещена на личной информационной табличке и на рабочем месте специалиста.

2.14.2. Требования к размещению и оформлению визуальной, текстовой информации:

Тексты информационных материалов печатаются удобным для чтения шрифтом, без исправлений, наиболее важные места выделяются (подчеркиваются).

2.14.3. Требования к оборудованию мест ожидания:

Места ожидания должны соответствовать комфортным условиям для заявителей, оборудованы мебелью (стол, стулья).

В местах для ожидания устанавливаются стулья (кресельные секции, кресла) для заявителей; выделяется место для оформления документов, предусматривающее столы (стойки) с бланками заявлений и канцелярскими принадлежностями.

2.14.4. Требования к оформлению входа в здание:

Вход в здание Администрации должен быть оборудован вывеской, содержащей следующую информацию:

- наименование органа;
- место нахождения и юридический адрес;
- режим работы;
- номера телефонов для справок;
- адрес официального сайта.

Вход в помещение должен обеспечивать свободный доступ заявителей, быть оборудован удобной лестницей с поручнями, широкими проходами, а также пандусами для передвижения кресел-колясок.

Фасад здания должен быть оборудован осветительными приборами, позволяющими посетителям ознакомиться с информационными табличками.

2.14.5. Требования к местам информирования заявителей, получения информации и заполнения необходимых документов:

Места информирования оборудуются информационным стендом (стойкой), стульями и столом для возможности оформления документов.

В места для информирования должен быть обеспечен доступ граждан для ознакомления с информацией не только в часы приема заявлений, но и в рабочее время, когда прием заявителей не ведется.

2.14.6. Требования к обеспечению доступности инвалидов:

Помещения Администрации, зал ожидания, места для заполнения запросов, информационные стенды, вход в здание Администрации должны быть доступны для инвалидов в соответствии с законодательством Российской Федерации о социальной защите инвалидов.

Заявителям – инвалидам, имеющим стойкие расстройства функции зрения, обеспечивается сопровождение и оказание помощи в помещениях Администрации при получении услуги, а также допускаются собаки-проводники.

Должностные лица, ответственные за предоставление муниципальной услуги, оказывают помощь инвалидам в получении муниципальной услуги, а также в преодолении барьеров, препятствующих получению ими услуги наравне с другими лицами.

2.14.7. Территория, прилегающая к зданию Администрации, оборудуется по возможности местами для парковки автотранспортных средств, включая автотранспортные средства инвалидов. За пользование стоянкой (парковкой) с заявителей плата не взимается.

2.15. Показатели доступности и качества муниципальной услуги:

1) доступность информации о порядке и стандарте предоставления муниципальной услуги, об образцах оформления документов, необходимых для предоставления муниципальной услуги, размещенных на информационных стендах, на официальном информационном портале МФЦ, Администрации, на сайте ЕПГУ и РПГУ;

2) доступность информирования заявителей в форме индивидуального (устного или письменного) информирования; публичного (устного или письменного) информирования о порядке, стандарте, сроках предоставления муниципальной услуги;

3) соблюдение сроков исполнения административных процедур (действий);

4) соблюдение времени ожидания в очереди при подаче запроса о предоставлении муниципальной услуги и при получении результата предоставления муниципальной услуги;

5) соблюдение графика работы с заявителями по предоставлению муниципальной услуги;

6) количество взаимодействий заявителя с должностными лицами при предоставлении муниципальной услуги и их продолжительность;

7) возможность получения муниципальной услуги в многофункциональном центре предоставления государственных и муниципальных услуг.

2.16. Иные требования, в том числе учитывающие особенности организации предоставления муниципальной услуги на базе МКУ МФЦ и в электронной форме:

2.16.1. Заявителю предоставляется возможность получения муниципальной услуги по принципу «одного окна», в соответствии с которым предоставление муниципальной услуги осуществляется после однократного обращения заявителя с соответствующим запросом, а взаимодействие с Администрацией осуществляется МФЦ без участия заявителя в соответствии с нормативными правовыми актами и соглашением о взаимодействии между Администрацией и МФЦ, заключенным в установленном порядке.

2.16.2. Организация предоставления муниципальной услуги на базе МФЦ осуществляется в соответствии с соглашением о взаимодействии между Администрацией и МФЦ, заключенным в установленном порядке.

2.16.3. Муниципальная услуга предоставляется в МФЦ с учетом принципа экстерриториальности, в соответствии с которым заявитель вправе выбрать для обращения за получением муниципальной услуги любой МФЦ, расположенный на территории Камчатского края.

2.16.4. При предоставлении муниципальной услуги универсальными специалистами МФЦ исполняются следующие административные действия:

1) прием заявления и документов, необходимых для предоставления муниципальной услуги;

2) выдача документа, являющегося результатом предоставления муниципальной услуги.

2.16.5. Административные действия по приему заявления и документов, необходимых для предоставления муниципальной услуги, а также выдаче документа, являющегося результатом предоставления муниципальной услуги, осуществляются универсальными специалистами МФЦ по принципу экстерриториальности.

2.16.6. При предоставлении услуг в электронной форме посредством ЕПГУ/РПГУ заявителю обеспечивается:

1) получение информации о порядке и сроках предоставления муниципальной услуги;

2) запись на прием в Администрацию для подачи запроса о предоставлении муниципальной услуги (далее - запрос);

3) осуществление оценки качества предоставления услуги;

4) досудебное (внесудебное) обжалование решений и действий (бездействия) органа (организации), должностного лица органа (организации) либо муниципального служащего.

2.16.7. В целях предоставления муниципальной услуги осуществляется прием заявителей по предварительной записи.

Запись на прием проводится посредством ЕПГУ/РПГУ.

Заявителю предоставляется возможность записи в любые свободные для приема дату и время в пределах установленного в Администрации графика приема заявителей.

Администрация не вправе требовать от заявителя совершения иных действий, кроме прохождения идентификации и аутентификации в соответствии с нормативными правовыми актами Российской Федерации, указания цели приема, а также предоставления сведений, необходимых для расчета длительности временного интервала, который необходимо забронировать для приема.

2.16.8. Заявителям обеспечивается возможность оценить доступность и качество муниципальной услуги на ЕПГУ/РПГУ.

3. Состав, последовательность и сроки выполнения административных процедур (действий), требования к их выполнению, в том числе особенности выполнения административных процедур (действий) в электронной форме

3.1. Исчерпывающий перечень административных процедур при предоставлении муниципальной услуги:

- прием и регистрация заявления;
- рассмотрение заявления и подготовка ответа;
- выдача (направление) заявителю документа, являющегося результатом муниципальной услуги.

3.2. Блок-схема предоставления муниципальной услуги приведена в приложении 3 к настоящему Административному регламенту.

3.3. *Прием и регистрация заявления:*

3.3.1. Основанием для начала административного действия является поступление в Администрацию, финансовый орган или МФЦ заявления о предоставлении муниципальной услуги о даче письменных разъяснений по вопросам применения муниципальных правовых актов о налогах и сборах:

а) в Администрации, финансовом органе*:*

- посредством личного обращения заявителя,
- посредством почтового отправления.

б) в МФЦ посредством личного обращения заявителя.

3.3.2. Прием заявления, необходимого для предоставления муниципальной услуги, осуществляют сотрудники Администрации, финансового органа или сотрудники МФЦ.

3.3.3. Прием заявления и документов, необходимых для предоставления муниципальной услуги осуществляется в МФЦ в соответствии с соглашениями о взаимодействии между Администрацией Кадниковский сельсовета Мамонтовского района и МФЦ, заключенными в установленном порядке, если исполнение данного административного действия предусмотрено заключенными соглашениями.

3.3.4. При поступлении заявления посредством личного обращения заявителя в Администрацию, финансовый орган или МФЦ, специалист, ответственный за прием и регистрацию документов, осуществляет следующую последовательность действий:

1) устанавливает предмет обращения;

2) устанавливает соответствие личности заявителя документу, удостоверяющему личность (в случае, если заявителем является физическое лицо);

3) проверяет наличие документа, удостоверяющего права (полномочия) представителя физического или юридического лица (в случае, если с заявлением обращается представитель заявителя);

4) проверяет заявление и комплектность прилагаемых к нему документов на соответствие перечню документов, предусмотренных подпунктом 2.6.1. пункта 2.6. настоящего Административного регламента;

5) проверяет заявление на наличие подчисток, приписок, зачеркнутых слов и иных неоговоренных исправлений, серьезных повреждений, не позволяющих однозначно истолковать их содержание;

6) осуществляет регистрацию заявления в соответствии с порядком делопроизводства, установленным в Администрации, в том числе осуществляет внесение соответствующих сведений в журнал регистрации обращений и (или) в соответствующую информационную систему Администрации Кадниковский сельсовета.

3.3.5. Сотрудник МФЦ, ответственный за организацию направления заявления в Администрацию, организует передачу заявления и документов, представленных заявителем, в Администрацию в соответствии с заключенным соглашением о взаимодействии и порядком делопроизводства МФЦ.

3.3.6. При отсутствии у заявителя, обратившегося лично, заполненного заявления или не правильном его заполнении, специалист Администрации, финансового органа или МФЦ, ответственный за прием и регистрацию заявления, консультирует заявителя по вопросам заполнения заявления.

3.3.7. При поступлении заявления в Администрацию посредством почтового отправления специалист Администрации, ответственный за прием и регистрацию заявления, осуществляет действия согласно подпункту 3.3.4 пункта 3.3. настоящего Административного регламента, кроме действий, предусмотренных подпунктами 2, 3 подпункта 3.3.4 пункта 3.3. настоящего Административного регламента.

3.3.8. Регистрация заявления, полученного посредством личного обращения заявителя или почтового отправления, осуществляется в срок, не превышающий 1 рабочий день, с даты поступления заявления в Администрацию.

3.3.9. Регистрация заявления, полученного Администрацией из МФЦ, осуществляется не позднее 1 рабочего дня, следующего за днем их поступления в Администрацию.

3.3.10. После регистрации заявление направляются на рассмотрение специалисту финансового органа, ответственному за предоставление муниципальной услуги.

3.3.11. Максимальный срок осуществления административного действия не может превышать 2 рабочих дней.

3.3.12. Результатом исполнения административного действия является:

1) в Администрации - передача заявления специалисту, ответственному за предоставление муниципальной услуги;

2) в МФЦ – передача заявления в Администрацию.

3.3.13. Способом фиксации исполнения административного действия является внесение соответствующих сведений в журнал регистрации обращений или в соответствующую информационную систему Администрации.

3.4. Рассмотрение заявления и подготовка ответа:

3.4.1. Основанием для начала осуществления административного действия является поступление специалисту, ответственному за предоставление муниципальной услуги, заявления.

3.4.2. Специалист, ответственный за предоставление муниципальной услуги, проверяет заявление на наличие оснований для отказа в предоставлении муниципальной услуги.

3.4.3. При отсутствии оснований для отказа в предоставлении муниципальной услуги, указанных в пункте 2.10. настоящего Административного регламента, специалист,

ответственный за предоставление муниципальной услуги, подготавливает ответ по существу поставленных в заявлении вопросов.

3.4.4. Результатом административного действия является подготовка специалистом, ответственным за предоставление муниципальной услуги, письменного разъяснения по вопросам применения муниципальных правовых актов о налогах и сборах или письменного отказа в предоставлении муниципальной услуги и передача его на подпись руководителю.

3.4.5. Максимальный срок осуществления административного действия не может превышать 55 календарных дней.

3.4.6. Способом фиксации результата административного действия является подготовка документа, являющегося результатом муниципальной услуги и регистрация его в соответствии с порядком делопроизводства, установленным в Администрации, в том числе с внесением соответствующих сведений в журнал регистрации обращений и (или) в соответствующую информационную систему Администрации Кадниковский сельсовета.

3.5. *Выдача (направление) заявителю документа, являющегося результатом муниципальной услуги:*

3.5.1. Основание для начала административной процедуры является подписание и регистрация документа, являющегося результатом муниципальной услуги, в соответствии с порядком делопроизводства, установленным в Администрации, в том числе с внесением соответствующих сведений в журнал регистрации обращений и (или) в соответствующую информационную систему Администрации Кадниковский сельсовета.

3.5.2. После регистрации документа, являющегося результатом муниципальной услуги, документ выдается (направляется) способом, указанным заявителем при подаче заявления на получение муниципальной услуги.

3.5.3. В случае указания заявителем на получение результата в МФЦ, Администрация направляет результат предоставления муниципальной услуги в срок, установленный в соглашении, заключенным между Администрацией и МФЦ.

3.5.4. Выдача документа, являющегося результатом предоставления муниципальной услуги, осуществляется МФЦ в соответствии с заключенными в установленном порядке соглашениями о взаимодействии, если исполнение данного административного действия предусмотрено заключенными соглашениями.

3.5.5. Максимальный срок выполнения административного действия не превышает 2 рабочих дней с даты подписания и регистрации документа, являющегося результатом муниципальной услуги.

3.5.6. Результатом административного действия является направление (выдача) заявителю письменного разъяснения по вопросам применения муниципальных правовых актов о налогах и сборах или письменного отказа в предоставлении муниципальной услуги.

4. Формы контроля за исполнением административного регламента

4.1. Текущий контроль за соблюдением и исполнением уполномоченными должностными лицами положений настоящего Административного регламента и иных нормативных правовых актов, устанавливающих требования к предоставлению муниципальной услуги, осуществляется должностными лицами Администрации, учреждений культуры, наделенными полномочиями на осуществление текущего контроля.

4.2. Контроль за полнотой и качеством предоставления муниципальной услуги включает в себя проведение проверок с целью выявления и устранения нарушений прав заявителей и принятия мер для устранения соответствующих нарушений. Проверки могут быть плановыми (осуществляются на основании годовых планов), внеплановыми (по конкретному обращению).

4.3. Плановые и внеплановые проверки проводятся на основании распорядительных документов руководителя Администрации. Проверки осуществляются с целью выявления и устранения нарушений при предоставлении муниципальной услуги.

4.4. В случае выявления нарушений при принятии решений и совершении действий в ходе предоставления муниципальной услуги, виновные лица привлекаются к ответственности в соответствии с законодательством Российской Федерации.

4.5. Физические лица, их объединения и организации могут контролировать исполнение муниципальной услуги посредством письменного обращения в адрес Администрации, учреждений культуры о проведении проверки соблюдения и исполнения нормативных правовых актов, положений настоящего Административного регламента, устанавливающих требования к предоставлению муниципальной услуги, полноты и качества предоставления муниципальной услуги, в случае нарушения прав и законных интересов заявителей при предоставлении муниципальной услуги.

5. Досудебное (внесудебное) обжалование заявителем решений и действий (бездействия) Администрации, должностного лица Администрации, либо специалиста, МФЦ, работника МФЦ, а также организаций, осуществляющих функции по предоставлению муниципальных услуг, или их работников

5.1. Действия (бездействие) и решения Администрации, должностного лица Администрации, либо её специалиста, МФЦ, работника МФЦ, организаций, предоставляющих муниципальную услугу по принципу «одного окна», или их работников, осуществляемые (принятые) в ходе предоставления муниципальной услуги, повлекшие за собой нарушение прав заявителя, могут быть обжалованы им в досудебном (внесудебном) порядке.

5.2. Предметом досудебного (внесудебного) порядка обжалования заявителем решений и действий (бездействия) органа, предоставляющего муниципальную услугу, а также его должностных лиц и муниципальных служащих, участвующих в предоставлении муниципальной услуги, является нарушение прав, свобод или законных интересов заявителя.

5.3. Заявитель может обратиться с жалобой в том числе в следующих случаях:

1) нарушение срока регистрации заявления заявителя о предоставлении муниципальной услуги, запроса о предоставлении двух и более муниципальных услуг в многофункциональных центрах при однократном обращении заявителя;

2) нарушение срока предоставления муниципальной услуги. В указанном случае досудебное (внесудебное) обжалование заявителем решений и действий (бездействия) многофункционального центра, работника многофункционального центра возможно в случае, если на многофункциональный центр, решения и действия (бездействие) которого обжалуются, возложена функция по предоставлению соответствующих муниципальных услуг в полном объеме в порядке, определенном частью 1.3 статьи 16 Федерального закона от 27.07.2010 № 210-ФЗ «Об организации предоставления государственных и муниципальных услуг»;

3) требование у заявителя документов, не предусмотренных нормативными правовыми актами Российской Федерации, нормативными правовыми актами Камчатского края, муниципальными нормативными правовыми актами для предоставления муниципальной услуги;

4) отказ в приеме документов, предоставление которых предусмотрено нормативными правовыми актами Российской Федерации, нормативными правовыми актами Камчатского края, муниципальными нормативными правовыми актами для предоставления муниципальной услуги, у заявителя;

5) отказ в предоставлении муниципальной услуги, если основания отказа не предусмотрены федеральными законами и принятыми в соответствии с ними иными

нормативными правовыми актами Российской Федерации, законами и иными нормативными правовыми актами Алтайского края, муниципальными нормативными правовыми актами. В указанном случае досудебное (внесудебное) обжалование заявителем решений и действий (бездействия) многофункционального центра, работника многофункционального центра возможно в случае, если на многофункциональный центр, решения и действия (бездействие) которого обжалуются, возложена функция по предоставлению соответствующих муниципальных услуг в полном объеме в порядке, определенном частью 1.3 статьи 16 Федерального закона;

6) затребование с заявителя при предоставлении муниципальной услуги платы, не предусмотренной нормативными правовыми актами Российской Федерации, нормативными правовыми актами Камчатского края, муниципальными нормативными правовыми актами;

7) отказ органа местного самоуправления, предоставляющего муниципальную услугу, его должностных лиц, многофункционального центра, работника многофункционального центра, а также организаций, предусмотренных частью 1.1. статьи 16 Федерального закона от 27.07.2010 № 210-ФЗ «Об организации предоставления государственных и муниципальных услуг» в исправлении допущенных ими опечаток и ошибок в выданных в результате предоставления муниципальной услуги документах либо нарушение установленного срока таких исправлений. В указанном случае досудебное (внесудебное) обжалование заявителем решений и действий (бездействия) многофункционального центра, работника многофункционального центра возможно в случае, если на многофункциональный центр, решения и действия (бездействие) которого обжалуются, возложена функция по предоставлению соответствующих муниципальных услуг в полном объеме в порядке, определенном частью 1.3 статьи 16 Федерального закона от 27.07.2010 № 210-ФЗ «Об организации предоставления государственных и муниципальных услуг»;

8) нарушение срока или порядка выдачи документов по результатам предоставления муниципальной услуги;

9) приостановление предоставления муниципальной услуги, если основания приостановления не предусмотрены федеральными законами и принятыми в соответствии с ними иными нормативными правовыми актами Российской Федерации, законами и иными нормативными правовыми актами Алтайского края, муниципальными правовыми актами. В указанном случае досудебное (внесудебное) обжалование заявителем решений и действий (бездействия) многофункционального центра, работника многофункционального центра возможно в случае, если на многофункциональный центр, решения и действия (бездействие) которого обжалуются, возложена функция по предоставлению соответствующих муниципальных услуг в полном объеме в порядке, определенном частью 1.3 статьи 16 Федерального закона от 27.07.2010 № 210-ФЗ «Об организации предоставления государственных и муниципальных услуг»;

10) требование у заявителя при предоставлении муниципальной услуги документов или информации, отсутствие и (или) недостоверность которых не указывались при первоначальном отказе в приеме документов, необходимых для предоставления муниципальной услуги, либо в предоставлении муниципальной услуги, за исключением случаев, предусмотренных пунктом 4 части 1 статьи 7 Федерального закона от 27.07.2010 № 210-ФЗ «Об организации предоставления государственных и муниципальных услуг».

5.4. Жалоба подается в письменной форме на бумажном носителе, в электронной форме в орган местного самоуправления, предоставляющий муниципальную услугу, многофункциональный центр либо в соответствующий орган местного самоуправления публично-правового образования, являющийся учредителем многофункционального центра (далее - учредитель многофункционального центра), а также в организации, предусмотренные частью 1.1 статьи 16 Федерального закона от 27.07.2010 № 210-ФЗ «Об организации предоставления государственных и муниципальных услуг».

Жалобы на решения и действия (бездействие) руководителя органа местного самоуправления, предоставляющего муниципальную услугу, подаются в вышестоящий орган (при его наличии) либо в случае его отсутствия рассматриваются непосредственно руководителем муниципального органа, предоставляющего муниципальную услугу. Жалобы на решения и действия (бездействие) работника многофункционального центра подаются руководителю этого многофункционального центра. Жалобы на решения и действия (бездействие) многофункционального центра подаются учредителю многофункционального центра или должностному лицу, уполномоченному нормативным правовым актом субъекта Российской Федерации. Жалобы на решения и действия (бездействие) работников организаций, предусмотренных частью 1.1 статьи 16 Федерального закона от 27.07.2010 № 210-ФЗ «Об организации предоставления государственных и муниципальных услуг», подаются руководителям этих организаций.

5.5. Жалоба может быть направлена по почте, через МФЦ, с использованием информационно-телекоммуникационной сети «Интернет» через официальный сайт Администрации, ЕПГУ либо РПГУ, портал Федеральной государственной информационной системы «Досудебное обжалование» (do.gosuslugi.ru), а также может быть принята при личном приеме заявителя.

5.6. Жалоба должна содержать:

1) наименование органа местного самоуправления, предоставляющего муниципальную услугу, должностного лица либо муниципального служащего органа местного самоуправления, предоставляющего муниципальную услугу, многофункционального центра, его руководителя и (или) работника, организаций, предусмотренных частью 1.1 статьи 16 Федерального закона от 27.07.2010 № 210-ФЗ «Об организации предоставления государственных и муниципальных услуг», их руководителей и (или) работников, решения и действия (бездействие) которых обжалуются;

2) фамилию, имя, отчество (последнее - при наличии), сведения о месте жительства заявителя - физического лица либо наименование, сведения о месте нахождения заявителя - юридического лица, а также номер (номера) контактного телефона, адрес (адреса) электронной почты (при наличии) и почтовый адрес, по которым должен быть направлен ответ заявителю;

3) сведения об обжалуемых решениях и действиях (бездействии) органа местного самоуправления, предоставляющего муниципальную услугу, должностного лица органа местного самоуправления, предоставляющего муниципальную услугу, либо муниципального служащего органа местного самоуправления, предоставляющего муниципальную услугу, многофункционального центра, работника многофункционального центра, организаций, предусмотренных частью 1.1 статьи 16 Федерального закона от 27.07.2010 № 210-ФЗ «Об организации предоставления государственных и муниципальных услуг», их работников;

4) доводы, на основании которых заявитель не согласен с решением и действием (бездействием) органа местного самоуправления, предоставляющего муниципальную услугу, должностного лица органа местного самоуправления либо муниципального служащего органа местного самоуправления, предоставляющего муниципальную услугу, многофункционального центра, работника многофункционального центра, организаций, предусмотренных частью 1.1 статьи 16 Федерального закона от 27.07.2010№ 210-ФЗ «Об организации предоставления государственных и муниципальных услуг», их работников. Заявителем могут быть представлены документы (при наличии), подтверждающие доводы заявителя, либо их копии.

5.7. Основанием для процедуры досудебного (внесудебного) обжалования является регистрация жалобы заявителя. Регистрация жалоб выполняется специалистом, ответственным за делопроизводство.

5.8. Жалоба подлежит рассмотрению должностным лицом, наделенным полномочием по рассмотрению жалоб, в течение пятнадцати рабочих дней со дня ее регистрации, а в случае обжалования отказа органа местного самоуправления, предоставляющего муниципальную услугу, в приеме документов у заявителя либо в исправлении допущенных опечаток и ошибок или в случае обжалования нарушения установленного срока таких исправлений - в течение пяти рабочих дней со дня ее регистрации.

5.9. По результатам рассмотрения жалобы принимается одно из следующих решений:

1) жалоба удовлетворяется, в том числе в форме отмены принятого решения, исправления допущенных опечаток и ошибок в выданных в результате предоставления муниципальной услуги документах, возврата заявителю денежных средств, взимание которых не предусмотрено нормативными правовыми актами Российской Федерации, нормативными правовыми актами Алтайского края, муниципальными правовыми актами;

2) в удовлетворении жалобы отказывается.

5.10. Не позднее дня, следующего за днем принятия решения, указанного в п. 5.9. Административного регламента, заявителю в письменной форме и по желанию заявителя в электронной форме направляется мотивированный ответ о результатах рассмотрения жалобы.

5.11. В случае признания жалобы подлежащей удовлетворению в ответе заявителю, дается информация о действиях, осуществляемых органом, предоставляющим муниципальную услугу, многофункциональным центром либо организацией, предусмотренной частью 1.1 статьи 16 Федерального закона от 27.07.2010 № 210-ФЗ «Об организации предоставления государственных и муниципальных услуг», в целях незамедлительного устранения выявленных нарушений при оказании муниципальной услуги, а также приносятся извинения за доставленные неудобства и указывается информация о дальнейших действиях, которые необходимо совершить заявителю в целях получения муниципальной услуги.

5.12. В случае признания жалобы не подлежащей удовлетворению в ответе заявителю, даются аргументированные разъяснения о причинах принятого решения, а также информация о порядке обжалования принятого решения.

5.13. Заявитель имеет право на получение информации и документов, необходимых для обоснования и рассмотрения жалобы, при условии, что это не затрагивает права, свободы и законные интересы других лиц и что указанные документы не содержат сведения, составляющие государственную или иную охраняемую законодательством Российской Федерации тайну.

5.14. В случае установления в ходе или по результатам рассмотрения жалобы признаков состава административного правонарушения или преступления должностное лицо, работник, наделенные полномочиями по рассмотрению жалоб, незамедлительно направляют имеющиеся материалы в органы прокуратуры.

5.15. Заявитель вправе обжаловать решение, принятое по результатам рассмотрения жалобы, в судебном порядке в соответствии с действующим законодательством Российской Федерации.

5.16. Информирование заявителей о порядке подачи и рассмотрения жалобы на решения и действия (бездействие) Администрации, должностных лиц, специалистов Администрации, МФЦ, работника МФЦ, а также организаций, осуществляющих функции по предоставлению муниципальных услуг, или их работников осуществляется посредством размещения информации на стендах в местах предоставления муниципальной услуги в Администрации и МФЦ, на официальном сайте Администрации и МФЦ, на ЕПГУ/РПГУ, портале Федеральной государственной информационной системы «Досудебное обжалование» (do.gosuslugi.ru), а также может быть сообщена заявителю в устной и (или) письменной форме.

Приложение 1
к Административному регламенту
по предоставлению муниципальной услуги
по даче письменных разъяснений
налогоплательщикам по вопросам применения
муниципальных нормативных правовых актов о
местных налогах и сборах

Справочная информация
о месте нахождения, графике работы, контактных телефонах, адресах электронной почты органа, предоставляющего муниципальную услугу, МФЦ предоставления государственных и муниципальных услуг, расположенных на территории Камчатского края, и организаций, участвующих в предоставлении муниципальной услуги

Информация
Администрация Кадниковский сельсовета
Мамонтовского района Алтайского края

Наименование органа местного самоуправления, предоставляющего муниципальную услугу	Администрация Кадниковский сельсовета Мамонтовского района Алтайского края
Руководитель органа местного самоуправления, предоставляющего муниципальную услугу	Глава Администрации Кадниковский сельсовета, Бусс Андрей Константинович
Наименование структурного подразделения, осуществляющего рассмотрение заявления	Администрация Кадниковский сельсовета Мамонтовского района Алтайского края
Руководитель структурного подразделения, осуществляющего рассмотрение заявления	Глава Администрации Кадниковский сельсовета, Бусс Андрей Константинович
Место нахождения и почтовый адрес	658572,Алтайский край, Мамонтовский район, с. Кадниково, ул. Партизанская,73
График работы (приема заявителей)	Понедельник-четверг с 09-00 до 17-00
Телефон, адрес электронной почты	8 (385 83)27-9-66, E- kadnikovo@mamontovo22.ru
Адрес официального сайта органа местного самоуправления, предоставляющего муниципальную услугу (в случае отсутствия – адрес официального сайта муниципального образования)	www.mamontovo22.ru

Единый портал государственных и муниципальных услуг (функций) – www.gosuslugi.ru

Сведения о многофункциональных центрах
предоставления государственных и муниципальных услуг

Место нахождения и почтовый адрес	658560, ул. Партизанская, 169, с. Мамонтово, Мамонтовский район, Алтайский край, Россия
График работы	Пн - Пт: 9.00 - 17.00 Сб, Вс: выходные дни
Единый центр телефон-ного обслуживания	8-800-775-00-25
Телефон центра теле-фонного обслуживания	8-38583-21-179
Интернет – сайт МФЦ	
Адрес электронной поч-ты	27@mfc22.ru

Приложение 2
к Административному регламенту
по предоставлению муниципальной услуги
по даче письменных разъяснений
налогоплательщикам по вопросам применения
муниципальных нормативных правовых актов о
местных налогах и сборах

форма заявления

В_____
(указать наименование органа)

от

_____
(Ф.И.О. или наименование организации)

_____
(адрес)

_____
(контактный телефон)

ЗАЯВЛЕНИЕ
по даче письменных разъяснений по вопросам применения
муниципальных правовых актов о местных налогах и сборах

Прошу дать разъяснение по вопросу_____

_____

_____

_____

_____

_____

Заявитель:_____
(подпись)

"__"_____ 20____ г.

Приложение 3
к Административному регламенту
по предоставлению муниципальной услуги
по даче письменных разъяснений
налогоплательщикам по вопросам применения
муниципальных нормативных правовых актов о
местных налогах и сборах

Блок-схема
по представлению муниципальной услуги
по даче письменных разъяснений налогоплательщикам по вопросам применения
муниципальных нормативных правовых актов о местных налогах и сборах

Прием и регистрация заявления

↓

Рассмотрение заявления и подготовка ответа

↓

Выдача (направление) заявителю документа, являющегося результатом
муниципальной услуги

АДМИНИСТРАЦИЯ КАДНИКОВСКОГО СЕЛЬСОВЕТА МАМОНТОВСКОГО РАЙОНА АЛТАЙСКОГО КРАЯ

П О С Т А Н О В Л Е Н И Е

05.08.2021№ 16
с. Кадниково

Об утверждении Административного регламента осуществления муниципального контроля за соблюдением правил благоустройства на территории Кадниковского сельсовета Мамонтовского района Алтайского края

В соответствии с Федеральным законом от 26.12.2008 № 294ФЗ «О защите прав юридических лиц и индивидуальных предпринимателей при осуществлении государственного контроля (надзора) и муниципального контроля», Федеральным законом от 06.10.2003 № 131ФЗ «Об общих принципах организации местного самоуправления Российской Федерации», руководствуясь Уставом муниципального образования Кадниковский сельсовет Мамонтовского района Алтайского края,

П О С Т А Н О В Л Я Ю:

1.Утвердить административный регламент контроля за соблюдением правил благоустройства на территории Кадниковского сельсовета Мамонтовского района Алтайского края согласно приложению.

2.Обнародовать настоящее постановление на информационном стенде администрации сельсовета и разместить на официальном сайте органа местного самоуправления в сети «Интернет».

3. Контроль за исполнением постановления оставляю за собой.

Глава Кадниковского сельсовета А.К.Бусс

ПРИЛОЖЕНИЕ
к постановлению администрации
Кадниковского сельсовета
Мамонтовского района
Алтайского края
от 05.08.2021 № 16

Административный регламент осуществления муниципального контроля за соблюдением правил благоустройства на территории Кадниковского сельсовета Мамонтовского района Алтайского края

1. Общие положения

1.1. Административный регламент осуществления муниципального контроля за соблюдением правил благоустройства на территории Кадниковского сельсовета Мамонтовского района Алтайского края (далее – Административный регламент) устанавливает требования к порядку осуществления муниципального контроля за соблюдением правил благоустройства на территории Кадниковского сельсовета Мамонтовского района Алтайского края, состав, последовательность, сроки и требования к выполнению административных процедур (действий), требования к порядку их выполнения, в том числе особенности выполнения административных процедур в электроннй форме, порядок и формы контроля осуществления муниципального контроля за соблюдением правил благоустройства на территории Кадниковского сельсовета Мамонтовского района Алтайского края, порядок досудебного (внесудебного) обжалования решений и действий (бездействия) администрации Кадниковского сельсовета Мамонтовского района Алтайского края, осуществляющей муниципальный контроль за соблюдением Правил благоустройства на территории Кадниковского сельсовета Мамонтовского района Алтайского края, а также её должностных лиц.

1.2. Наименование муниципального контроля муниципальный контроль за соблюдением правил благоустройства на территории Кадниковского сельсовета Мамонтовского района Алтайского края (далее – муниципальный контроль за соблюдением Правил).

1.3. Муниципальный контроль за соблюдением Правил проводится в форме проверок (плановых и внеплановых) соблюдения юридическими лицами, индивидуальными предпринимателями физическими лицами, не являющимися индивидуальными предпринимателями (далее – субъект проверок), требований, установленных Правилами благоустройства на территории муниципального образования Кадниковского сельсовет Мамонтовского района Алтайского края, утвержденными решением Кадниковского сельского Совета народных депутатов Мамонтовского района Алтайского края от 25.12.2012 №14 с учетом изменения от 28.02.2017г (далее – требования Правил).

АДМИНИСТРАЦИЯ КАДНИКОВСКОГО СЕЛЬСОВЕТА
МАМОНТОВСКОГО РАЙОНА АЛТАЙСКОГО КРАЯ

ПОСТАНОВЛЕНИЕ

12.08.2021 №17
с. Кадниково

Об утверждении административного регламента «Предоставление муниципальной услуги «Присвоение (изменение, аннулирование) адресов объектам недвижимого имущества, в том числе земельным участкам, зданиям, сооружениям, помещениям и объектам незавершенного строительства»

В соответствии с Федеральным законом от 27.07.2010 №210-ФЗ «Об организации предоставления государственных и муниципальных услуг», постановлением Правительства Российской Федерации от 19.11.2014 №1221 «Об утверждении Правил присвоения, изменения и аннулирования адресов», руководствуясь Уставом муниципального образования Кадниковский сельсовет Мамонтовского района Алтайского края
ПОСТАНОВЛЯЮ:

1.Утвердить Административный регламент предоставления муниципальной услуги «Присвоение (изменение, аннулирование) адресов объектам недвижимого имущества, в том числе земельным участкам, зданиям, сооружениям помещениям и объектам незавершенного строительства» (приложение).

2.Обнародовать настоящее постановление на информационном стенде администрации сельсовета и разместить на официальном сайте органа местного самоуправления в сети «Интернет».

3.Контроль за исполнением постановления оставляю за собой.

Глава сельсовета А.К. Бусс

Утвержден
Постановлением Администрации
Кадниковского сельсовета
От 12.08.2021 №17

Административный регламент
предоставления муниципальной услуги
«Присвоение (изменение, аннулирование) адресов объектам недвижимого имущества, в том числе земельным участкам, зданиям, сооружениям, помещениям и объектам незавершенного строительства»

I. Общие положения

1.1. Предмет административного регламента.

Административный регламент предоставления муниципальной услуги **«Присвоение (изменение, аннулирование) адресов объектам недвижимого имущества, в том числе земельным участкам, зданиям, сооружениям, помещениям и объектам незавершенного строительства»** (далее – Административный регламент) разработан в целях повышения качества предоставления и доступности муниципальной услуги, создания комфортных условий для получения муниципальной услуги, в том числе через краевое автономное учреждение «Многофункциональный центр предоставления государственных и муниципальных услуг Алтайского края» (далее – МФЦ)[1], в электронной форме с использованием федеральной государственной информационной системы «Единый портал государственных и муниципальных услуг (функций)»[2] (далее – Единый портал государственных и муниципальных услуг (функций)) с соблюдением норм законодательства Российской Федерации о защите персональных данных.

Административный регламент определяет сроки, требования, условия предоставления и последовательность действий (административных процедур) при осуществлении полномочий по оказанию данной муниципальной услуги.

1.2. Описание заявителей.

Муниципальная услуга предоставляется физическим и юридическим лицам, являющимся:

1) собственниками одного или нескольких объектов недвижимого имущества, в том числе земельных участков, зданий, сооружений, помещений и объектов незавершенного строительства (далее - объекты адресации);

2) субъектами права хозяйственного ведения, оперативного управления, пожизненного наследуемого владения, постоянного (бессрочного) пользования объектов адресации.

1.3 С заявлением вправе обратиться представитель заявителя, действующий в силу полномочий, основанных на оформленной в установленном законодательством Российской Федерации порядке доверенности, на указании федерального закона либо на акте уполномоченного на то государственного органа или органа местного самоуправления (далее – представитель).

1.4 От имени собственников помещений в многоквартирном доме с заявлением вправе обратиться представитель таких собственников, уполномоченный на подачу такого

---

[1] при условии наличия заключенного соглашения о взаимодействии между МФЦ и ОМСУ

[2] предоставление муниципальной услуги осуществляется в электронной форме при наличии регистрации заявителя на Едином портале государственных и муниципальных услуг (функций), а также специальной кнопки «Получить услугу» либо при наличии регистрации на портале федеральной информационной адресной системы

заявления принятым в установленном законодательством Российской Федерации порядке решением общего собрания указанных собственников.

1.5 От имени членов садоводческого, огороднического и (или) дачного некоммерческого объединения граждан с заявлением вправе обратиться представитель указанных членов некоммерческих объединений, уполномоченный на подачу такого заявления принятым в установленном законодательством Российской Федерации порядке решением общего собрания членов такого некоммерческого объединения.

1.6 От имени лица, указанного в подпунктах 1,2 пункта 1.2 вправе обратится кадастровый инженер, выполняющий не основании документа, предусмотренного статьей 35 или статьей 42.3 Федерального закона «О кадастровой деятельности», кадастровые работы или комплексные кадастровые работы в отношении соответствующего объекта недвижимости, являющегося объектом адресации.

II. Стандарт предоставления муниципальной услуги

2.1. Наименование муниципальной услуги.

«**Присвоение (изменение, аннулирование) адресов объектам недвижимого имущества, в том числе земельным участкам, зданиям, сооружениям, помещениям и объектам незавершенного строительства**».

2.2. Наименование органа местного самоуправления, предоставляющего муниципальную услугу.

Предоставление муниципальной услуги «**Присвоение (изменение, аннулирование) адресов объектам недвижимого имущества, в том числе земельным участкам, зданиям, сооружениям, помещениям и объектам незавершенного строительства**» осуществляется органом местного самоуправления по месту нахождения объекта адресации.

Процедуры приема документов от заявителя, рассмотрения документов и выдачи результата предоставления муниципальной услуги осуществляется должностными лицами (муниципальными служащими) Администрацией Кадниковского сельсовета (далее – Администрация сельсовета)

2.3. Требования к порядку информирования о предоставлении муниципальной услуги.

2.3.1. Информация по вопросам предоставления муниципальной услуги является открытой и общедоступной, может быть получена заявителем лично посредством письменного и (или) устного обращения, через электронную почту, по телефону для справок, на официальном интернет-сайте Администрации Кадниковского сельсовета, на информационных стендах в залах приема заявителей в Администрации сельсовета, в МФЦ при личном обращении заявителя и в центре телефонного обслуживания, на интернет-сайте МФЦ, при использовании Единого портала государственных и муниципальных услуг (функций) в информационно - телекоммуникационной сети «Интернет».

2.3.1.1. Информация о предоставлении муниципальной услуги на Едином портале государственных и муниципальных услуг (функций).

На Едином портале государственных и муниципальных услуг (функций) размещается следующая информация:

1) исчерпывающий перечень документов, необходимых для предоставления муниципальной услуги, требования к оформлению указанных документов, а также перечень документов, которые заявитель вправе представить по собственной инициативе;

2) круг заявителей;

3) срок предоставления муниципальной услуги;

4) результаты предоставления государственной услуги, порядок представления документа, являющегося результатом предоставления государственной услуги;

5) размер государственной пошлины, взимаемой за предоставление муниципальной услуги;

6) исчерпывающий перечень оснований для приостановления или отказа в предоставлении муниципальной услуги;

7) о праве заявителя на досудебное (внесудебное) обжалование действий (бездействия) и решений, принятых (осуществляемых) в ходе предоставления муниципальной услуги;

8) формы заявлений (уведомлений, сообщений), используемые при предоставлении муниципальной услуги.

Информация на Едином портале государственных и муниципальных услуг (функций) о порядке и сроках предоставления муниципальной услуги на основании сведений, содержащихся в федеральной государственной информационной системе «Федеральный реестр государственных и муниципальных услуг (функций)», предоставляется заявителю бесплатно.

Доступ к информации о сроках и порядке предоставления услуги осуществляется без выполнения заявителем каких-либо требований, в том числе без использования программного обеспечения, установка которого на технические средства заявителя требует заключения лицензионного или иного соглашения с правообладателем программного обеспечения, предусматривающего взимание платы, регистрацию или авторизацию заявителя или предоставление им персональных данных.

2.3.2. Сведения о месте нахождения Администрации сельсовета, предоставляющего муниципальную услугу, графике работы, почтовом адресе и адресах электронной почты для направления обращений, о телефонных номерах размещены на официальном интернет-сайте Администрации Кадниковского сельсовета, на информационном стенде в зале приема заявителей, на Едином портале государственных и муниципальных услуг (функций), а также в приложении 1 к Административному регламенту.

2.3.3. Сведения о месте нахождения МФЦ, графике работы, адресе официального интернет-сайта, адрес электронной почты, контактный телефон центра телефонного обслуживания размещаются на информационном стенде Администрация сельсовета и в приложении 2 к Административному регламенту.

2.3.4. Сведения об органах государственной власти, органах местного самоуправления и организациях, участвующих в предоставлении муниципальной услуги.

При предоставлении муниципальной услуги Администрация сельсовета взаимодействует с Управлением Федеральной службы государственной регистрации, кадастра и картографии, органами местного самоуправления, подведомственными государственным органам или органам местного самоуправления организациями, в распоряжении которых находятся документы, указанные в пункте 2.7.2 настоящего Административного регламента.

2.3.5. При обращении заявителя в Администрацию сельсовета письменно или через электронную почту за получением информации (получения консультации) по вопросам предоставления муниципальной услуги ответ направляется в срок, не превышающий 30 дней со дня регистрации обращения.

2.3.5.1. По телефону специалисты Администрации сельсовета дают исчерпывающую информацию по предоставлению муниципальной услуги.

2.3.5.2. Консультации по предоставлению муниципальной услуги осуществляются специалистами Администрации сельсовета при личном обращении в рабочее время (приложение 1).

2.3.5.3. Консультации по предоставлению муниципальной услуги осуществляются по следующим вопросам:

1) перечень документов, необходимых для предоставления муниципальной услуги, комплектность (достаточность) представленных документов;

2) источники получения документов, необходимых для представления муниципальной услуги;

3) времени приема и выдачи документов;

4) сроки предоставления муниципальной услуги;

5) порядок обжалования действий (бездействия) и решений, осуществляемых и принимаемых в ходе предоставления муниципальной услуги;

6) иные вопросы, касающиеся порядка и условий предоставления муниципальной услуги.

2.3.5.4. При осуществлении консультирования специалисты Администрация сельсовета обязаны представиться (указать фамилию, имя, отчество, должность), в вежливой и корректной форме, лаконично, по существу дать ответы на заданные гражданином вопросы.

2.3.5.5. Если поставленные гражданином вопросы не входят в компетенцию Администрация сельсовета, специалист информирует посетителя о невозможности предоставления сведений и разъясняет ему право обратиться в орган, в компетенцию которого входят ответы на поставленные вопросы.

2.3.5.6. Время консультации при личном приеме не должно превышать 15 минут с момента начала консультирования.

2.3.6. При предоставлении муниципальной услуги запрещается требовать от заявителя осуществления действий, в том числе согласований, необходимых для получения муниципальной услуги и связанных с обращением в государственные органы, органы местного самоуправления и организации, подведомственные государственным органам и органам местного самоуправления, за исключением получения услуг, включенных в Перечень услуг, которые являются необходимыми и обязательными для предоставления муниципальных услуг на территории муниципального образования Кадниковский сельсовет Мамонтовского района Алтайского края.

2.4. Результат предоставления муниципальной услуги.

Результатом предоставления муниципальной услуги является:

1) выдача решения о присвоении (аннулировании) адреса объекту адресации;

2) выдача решения об отказе в присвоении (аннулировании) адреса объекту адресации.

2.5. Срок предоставления муниципальной услуги.

Решение о присвоении (аннулировании) объекту адресации его адреса, а также

Решение об отказе в таком присвоении (аннулировании) принимаются в срок не более чем 10 рабочих дней со дня поступления заявления и документов, указанных в пункте 2.7.1 настоящего Административного регламента, в орган местного самоуправления.

2.5.1. Срок принятия решения о приостановлении предоставления муниципальной услуги.

Основания для приостановления предоставления муниципальной услуги отсутствуют.

2.6. Перечень нормативных правовых актов, непосредственно регулирующих предоставление муниципальной услуги.

Предоставление муниципальной услуги осуществляется в соответствии со следующими нормативными правовыми актами:

1) Конституцией Российской Федерации;

2) Федеральным законом от 06.10.2003 № 131-ФЗ «Об общих принципах организации местного самоуправления в Российской Федерации»;

3) Федеральным законом от 27.07.2006 № 152-ФЗ «О персональных данных»;

4) Федеральным законом от 24.07.2007 N 221-ФЗ «О кадастровой деятельности»;

5) Федеральным законом от 27.07.2010 №210-ФЗ «Об организации предоставления государственных и муниципальных услуг»;

6) Федеральным законом от 28.12.2013 № 443-ФЗ «О федеральной информационной адресной системе и о внесении изменений в Федеральный закон «Об общих принципах организации местного самоуправления в Российской Федерации»;

7) Федеральный закон от 13.07.2015 № 218-ФЗ «О государственной регистрации недвижимости»;

8) Постановлением Правительства Российской Федерации от 19.11.2014 № 1221 «Об утверждении Правил присвоения, изменения и аннулирования адресов»;

9) Постановлением Правительства Российской Федерации от 26.03.2016 № 236 «О требованиях к предоставлению в электронной форме государственных и муниципальных услуг»;

10) Распоряжение Правительства Российской Федерации от 31.01.2017 № 147-р;

11) Приказом Минфина России от 11.12.2014 № 46н «Об утверждении форм заявления о присвоении объекту адресации адреса или аннулировании его адреса, решения об отказе в присвоении объекту адресации адреса или аннулировании его адреса»;

12) Распоряжение Правительства Алтайского края от 21.08.2017 № 288-р;

13) Уставом муниципального образования Кадниковский сельсовет Мамонтовского района Алтайского края.

2.7. Исчерпывающий перечень документов, необходимых в соответствии с нормативными правовыми актами для предоставления муниципальной услуги и услуг, которые являются необходимыми и обязательными для предоставления муниципальной услуги, подлежащих представлению заявителем, порядок их предоставления.

2.7.1. Основанием для предоставления муниципальной услуги является направленное в Администрацию сельсовета заявление в письменной форме, представленное на личном приеме, направленное почтой или в форме электронного документа через Единый портал государственных и муниципальных услуг (функций), портал федеральной информационной адресной системы в информационно-телекоммуникационной сети «Интернет» (далее – портал адресной системы)[3] либо поданное через МФЦ (приложение 5).

К указанному заявлению прилагаются следующие документы:

1) документ, удостоверяющий личность заявителя (представителя);

2) документ, подтверждающий полномочия лица на осуществление действий от имени заявителя, оформленный в установленном законодательством порядке (при обращении представителя, в том числе подписанный лицом, выдавшим (подписавшим) доверенность, с использованием усиленной квалифицированной электронной подписи (в случае если заявление направляется в форме электронного документа));

3) правоустанавливающие и (или) правоудостоверяющие документы на земельный участок (в случае присвоения адреса зданию (строению) или сооружению, в том числе строительство которых не завершено, в соответствии с Градостроительным кодексом Российской Федерации для строительства которых получение разрешения на строительство не требуется, правоустанавливающие и (или) правоудостоверяющие документы на земельный участок, на котором расположены указанное здание (строение), сооружение));

4) разрешение на строительство объекта адресации (при присвоении адреса строящимся объектам адресации) (за исключением случаев, если в соответствии с Градостроительным кодексом Российской Федерации для строительства которых

[3] Заявление может быть подано через портал адресной системы при наличии регистрации заявителя на данном портале

получение разрешения на строительство не требуется) и (или) при наличии разрешения на ввод объекта адресации в эксплуатацию;

5) схема расположения объекта адресации на кадастровом плане или кадастровой карте соответствующей территории (в случае присвоения земельному участку адреса);

6) решение органа местного самоуправления о переводе жилого помещения в нежилое помещение или нежилого помещения в жилое помещение (в случае присвоения помещению адреса, изменения и аннулирования такого адреса вследствие его перевода из жилого помещения в нежилое помещение или нежилого помещения в жилое помещение);

7) акт приемочной комиссии при переустройстве и (или) перепланировке помещения, приводящих к образованию одного и более новых объектов адресации (в случае преобразования объектов недвижимости (помещений) с образованием одного и более новых объектов адресации);

8) документ, предусмотренный статьей 35 или статьей 42.3 Федерального закона «О кадастровой деятельности», на основании которого осуществляется выполнение кадастровых работ или комплексных кадастровых работ в отношении соответствующего объекта недвижимости, являющегося объектом адресации, при представлении заявления кадастровым инженером к такому заявлению прилагается копия.

Документы и сведения, указанные в подпунктах 3 - 7 настоящего пункта Административного регламента, если такие документы не находятся в распоряжении органа государственной власти, органа местного самоуправления либо подведомственных государственным органам или органам местного самоуправления организаций.

2.7.2. Администрация сельсовета получает путем межведомственного информационного взаимодействия следующие документы:

1) правоустанавливающие и (или) правоудостоверяющие документы на объект (объекты) адресации (в случае присвоения адреса зданию (строению) или сооружению, в том числе строительство которых не завершено, в соответствии с Градостроительным кодексом Российской Федерации для строительства которых получение разрешения на строительство не требуется, правоустанавливающие и (или) правоудостоверяющие документы на земельный участок, на котором расположены указанное здание (строение), сооружение);

2) выписки из Единого государственного реестра недвижимости об объектах недвижимости, следствием преобразования которых является образование одного и более объекта адресации (в случае преобразования объектов недвижимости с образованием одного и более новых объектов адресации);

3) разрешение на строительство объекта адресации (при присвоении адреса строящимся объектам адресации) за исключением случаев, если в соответствии с Градостроительным кодексом Российской Федерации для строительства или реконструкции здания (строения), сооружения получение разрешения на строительство не требуется) и (или) при наличии разрешения на ввод объекта адресации в эксплуатацию;

4) схема расположения объекта адресации на кадастровом плане или кадастровой карте соответствующей территории (в случае присвоения земельному участку адреса);

5) выписка из Единого государственного реестра недвижимости об объекте недвижимости, являющемся объектом адресации (в случае присвоения адреса объекту адресации, поставленному на кадастровый учет);

6) решение органа местного самоуправления о переводе жилого помещения в нежилое помещение или нежилого помещения в жилое помещение (в случае присвоения помещению адреса, изменения и аннулирования такого адреса вследствие его перевода из жилого помещения в нежилое помещение или нежилого помещения в жилое помещение);

7) акт приемочной комиссии при переустройстве и (или) перепланировке помещения, приводящих к образованию одного и более новых объектов адресации (в случае преобразования объектов недвижимости (помещений) с образованием одного и более новых объектов адресации);

8) выписка из Единого государственного реестра недвижимости об объекте недвижимости, который снят с государственного кадастрового учета, являющемся объектом адресации (в случае аннулирования адреса объекта адресации в связи с прекращения существования объекта адресации и (или) снятия с государственного кадастрового учета объекта недвижимости, являющегося объектом адресации);

9) уведомление об отсутствии в Едином государственном реестре недвижимости запрашиваемых сведений по объекту недвижимости, являющемуся объектом адресации (в случае аннулирования адреса объекта адресации в связи с прекращения существования объекта адресации и (или) снятия с государственного кадастрового учета объекта недвижимости, являющегося объектом адресации).

2.7.3. Лицо, представляющее интересы юридического лица и имеющее право действовать от его имени без доверенности, помимо представления документов, указанных в подпунктах 1, 3 пункта 2.7.1 настоящего Административного регламента, сообщает в орган местного самоуправления реквизиты свидетельства о государственной регистрации юридического лица.

2.7.4. Заявитель (представитель) вправе представлять документы, указанные в пункте 2.7.2 настоящего Административного регламента, самостоятельно.

2.7.5. Заявление и документы, указанные в подпунктах 1, 3 пункта 2.7.1, а также в пункте 2.7.2 настоящего Административного регламента, представляемые в орган местного самоуправления в форме электронных документов, удостоверяются заявителем (представителем) с использованием усиленной квалифицированной электронной подписи.

Представляемый в электронной форме документ, подтверждающий полномочия представителя заявителя, должен быть подписан лицом, выдавшим (подписавшим) данный документ с использованием усиленной квалифицированной электронной подписи.

2.7.6. В случае образования 2-х или более объектов адресации в результате преобразования существующего объекта или объектов адресации представляется одно заявление на все одновременно образуемые объекты адресации.

2.7.7. Администрация сельсовета не вправе требовать от заявителя представления других документов, кроме документов, истребование которых у заявителя допускается в соответствии с пунктом 2.7.1 Административного регламента (с учетом положений, предусмотренных пунктом 2.7.2 Административного регламента).

2.7.8. Представленные заявителем либо его представителем документы, указанные в пункте 2.7.1 Административного регламента, должны соответствовать следующим требованиям:

тексты документов должны быть написаны разборчиво;

фамилии, имена и отчества (последние – при наличии) должны быть написаны полностью;

в документах не должно быть подчисток, приписок, зачеркнутых слов и иных неоговоренных исправлений;

документы не должны иметь повреждений, наличие которых не позволит однозначно истолковать их содержание.

2.8. При подаче заявления через Единый портал государственных и муниципальных услуг (функций) электронные копии документов размещаются в предназначенных для этих целей полях электронной формы заявления. Электронная копия документа должна иметь разрешение, обеспечивающее корректное прочтение всех элементов подлинного документа, в том числе буквы, цифры, знаки, изображения, элементы печати, подписи и т.д.

Заявление в форме электронного документа подписывается электронной подписью заявителя либо представителя заявителя, вид которой определяется в соответствии с частью 2 статьи 21.1 Федерального закона «Об организации предоставления государственных и муниципальных услуг».

Документы, указанные в подпунктах 1,3,4,6,7 пункта 2.7.2 настоящего

Административного регламента, представляемые в орган местного самооуправления в форме электронных документов, удостоверяются электронной подписью заявителя (представителя заявителя), вид которой определяется в соответствии с частью 2 статьи 21.1 Федерального закона «Об организации предоставления государственных и муниципальных услуг».

2.9. Запрет требовать от заявителя представления иных документов и информации или осуществления действий для получения муниципальной услуги.

Запрещается требовать от заявителя:

представление документов и информации или осуществление действий, предоставление или осуществление которых не предусмотрено нормативными правовыми актами, регулирующими отношения, возникающие в связи с предоставлением муниципальной услуги;

представление документов и информации, которые находятся в распоряжении Администрации сельсовета, иных органов местного самоуправления, государственных органов, организаций в соответствии с нормативными правовыми актами Российской Федерации, нормативными правовыми актами Алтайского края и муниципальными правовыми актами, за исключением документов, указанных в части 6 статьи 7 Федерального закона от 27.07.2010 №210-ФЗ «Об организации предоставления государственных и муниципальных услуг».

Органу местного самоуправления запрещается отказывать в приеме запроса и документов, а также в предоставлении услуги в случае, если запрос и документы, необходимые для ее предоставления, поданы в соответствии с информацией о сроках и порядке предоставления муниципальной услуги, опубликованной на Едином портале государственных и муниципальных услуг (функций).

2.10. Перечень необходимых и обязательных услуг, необходимых для предоставления муниципальной услуги.

Необходимые и обязательные услуги для предоставления муниципальной услуги отсутствуют.

2.11. Исчерпывающий перечень оснований для отказа в приеме документов, необходимых для предоставления муниципальной услуги.

Основанием для отказа в приеме документов, необходимых для предоставления муниципальной услуги, является несоответствие представленных заявителем или его представителем документов требованиям, указанным в пункте 2.7.8 настоящего Административного регламента.

2.12. Исчерпывающий перечень оснований для отказа в предоставлении муниципальной услуги.

В присвоении объекту адресации, изменении или аннулировании его адреса может быть отказано в случаях, если:

1. с заявлением о присвоении объекту адресации адреса обратилось лицо, не указанное в пункте 1.2 настоящего Административного регламента;

2. ответ на межведомственный запрос свидетельствует об отсутствии документа и (или) информации, необходимых для присвоения объекту адресации адреса или аннулирования его адреса, и соответствующий документ не был представлен заявителем (представителем заявителя) по собственной инициативе;

3. документы, обязанность по представлению которых для присвоения объекту адресации адреса или аннулирования его адреса возложена на заявителя (представителя заявителя), выданы с нарушением порядка, установленного законодательством Российской Федерации;

4. отсутствуют случаи и условия для присвоения объекту адресации адреса или аннулирования его адреса, указанные в пунктах 5,8-11 и 14-18 постановления Правительства Российской Федерации от 18.11.2014 № 1221 «Об утверждении Правил присвоения, изменения, аннулирования адресов».

2.13. Порядок, размер и основания взимания государственной пошлины или иной платы, установленной за предоставление муниципальной услуги.

Предоставление муниципальной услуги осуществляется бесплатно.

2.14. Максимальный срок ожидания в очереди при подаче заявления о предоставлении муниципальной услуги и при получении результата предоставления муниципальной услуги.

Срок ожидания в очереди при подаче заявления о предоставлении муниципальной услуги и при получении результата предоставления муниципальной услуги не должен превышать 15 минут.

2.15. Срок регистрации заявления о предоставлении муниципальной услуги.

При обращении заявителя (представителя) за предоставлением муниципальной услуги непосредственно в орган местного самоуправления, срок регистрации заявления не должен превышать 15 минут.

При обращении заявителя (представителя) за предоставлением муниципальной услуги через МФЦ либо через Единый портал государственных и муниципальных услуг (функций), портал федеральной информационной адресной системы указанное заявление регистрируется в течение одного рабочего дня с момента его поступления в орган местного самоуправления.

2.16. Требования к помещениям, в которых предоставляется муниципальная услуга, к местам ожидания, местам для заполнения заявлений о предоставлении муниципальной услуги, информационным стендам с образцами их заполнения и перечнем документов, необходимых для предоставления муниципальной услуги.

2.16.1. Помещение, в котором осуществляется прием заявителей, должно обеспечивать:

1) комфортное расположение заявителя и должностного лица Администрации сельсовета;

2) возможность и удобство оформления заявителем письменного заявления;

3) доступ к нормативным правовым актам, регулирующим предоставление муниципальной услуги;

4) наличие информационных стендов с образцами заполнения заявлений и перечнем документов, необходимых для предоставления муниципальной услуги.

2.16.2. Требования к обеспечению условий доступности муниципальной услуги для лиц с ограниченной возможностью:

Органом местного самоуправления обеспечивается создание инвалидам следующих условий доступности муниципальной услуги и объекта, в котором она предоставляется:

возможность беспрепятственного входа в объект и выхода из него, содействие инвалиду при входе в объект и выходе из него, информирование инвалида о доступных маршрутах общественного транспорта;

возможность посадки в транспортное средство и высадки из него перед входом в объект, в том числе с использованием кресла-коляски, при необходимости – с помощью работников объекта;

возможность самостоятельного передвижения по территории объекта в целях доступа к месту предоставления муниципальной услуги, в том числе с помощью работников объекта;

сопровождение инвалидов, имеющих стойкие нарушения функции зрения и самостоятельного передвижения, по территории объекта;

оказание инвалидам помощи, необходимой для получения в доступной для них форме информации о правилах предоставления муниципальной услуги, в том числе об оформлении необходимых для ее получения документов, о совершении других необходимых действий, а также иной помощи в преодолении барьеров, мешающих получению инвалидами муниципальной услуги наравне с другими лицами;

надлежащее размещение носителей информации, необходимой для обеспечения беспрепятственного доступа инвалидов к объектам и услугам с учетом ограничений их жизнедеятельности;

обеспечение допуска на объект собаки-проводника при наличии документа, подтверждающего ее специальное обучение, выданного по форме и в порядке, утвержденном приказом Министерства труда и социальной защиты Российской Федерации от 22.06.2015 № 368н «Об утверждении формы документа, подтверждающего специальное обучение собаки-проводника, и порядка его выдачи».

2.16.3. Специалистом органа местного самоуправления осуществляется информирование заявителей о поступлении заявления, его входящих регистрационных реквизитах, наименовании структурного подразделения органа местного самоуправления, ответственного за его исполнение, и т.п.

2.16.4. На информационных стендах Администрации сельсовета размещается следующая информация:

1) извлечения из законодательных и иных нормативных правовых актов, содержащих нормы, регулирующие деятельность по предоставлению муниципальной услуги;

2) график (режим) работы Администрации сельсовета, предоставляющего муниципальную услугу, органов государственной власти, иных органов местного самоуправления и организаций, участвующих в предоставлении муниципальной услуги;

3) Административный регламент предоставления муниципальной услуги;

4) место нахождения Администрации сельсовета, предоставляющего муниципальную услугу, органов государственной власти, иных органов местного самоуправления и организаций, участвующих в предоставлении муниципальной услуги;

5) телефон для справок;

6) адрес электронной почты Администрации сельсовета, предоставляющего муниципальную услугу, органов государственной власти, иных органов местного самоуправления и организаций, участвующих в предоставлении муниципальной услуги;

7) адрес официального интернет-сайта Администрации сельсовета, предоставляющего муниципальную услугу, органов государственной власти, иных органов местного самоуправления и организаций, участвующих в предоставлении муниципальной услуги;

8) порядок получения консультаций;

9) порядок обжалования решений, действий (бездействия) должностных лиц Администрации сельсовета, предоставляющего муниципальную услугу.

2.16.5. Помещение для оказания муниципальной услуги должно быть оснащено стульями, столами. Количество мест ожидания определяется исходя из фактической нагрузки и возможности для размещения в здании.

2.16.6. Кабинет приема заявителей должен быть оборудован информационной табличкой (вывеской) с указанием номера кабинета, фамилии, имени, отчества и должности специалиста, ведущего прием, а также графика работы.

2.17. Показатели доступности и качества муниципальной услуги.

2.17.1. Целевые значения показателя доступности и качества муниципальной услуги.

Показатели качества и доступности муниципальной услуги	Целевое значение показателя
1. Своевременность	
1.1. % (доля) случаев предоставления услуги в установленный срок с момента сдачи документа	90-95%
2. Качество	
2.1. % (доля) заявителей, удовлетворенных качеством процесса предоставления услуги	90-95%

2.2. % (доля) случаев правильно оформленных документов должностным лицом (регистрация)	95-97%
3. Доступность	
3.1. % (доля) заявителей, удовлетворенных качеством и информацией о порядке предоставления услуги	95-97%
3.2. % (доля) случаев правильно заполненных заявителем документов и сданных с первого раза	70-80 %
3.3. % (доля) заявителей, считающих, что представленная информация об услуге в сети Интернет доступна и понятна	75-80%
4. Процесс обжалования	
4.1. % (доля) обоснованных жалоб к общему количеству обслуженных заявителей по данному виду услуг	0,2 % - 0,1 %
4.2. % (доля) обоснованных жалоб, рассмотренных в установленный срок	95-97%
5. Вежливость	
5.1. % (доля) заявителей, удовлетворенных вежливостью должностных лиц	90-95%

2.18. Иные требования, в том числе учитывающие особенности предоставления муниципальной услуги через МФЦ и особенности предоставления муниципальной услуги в электронной форме.

2.18.1. Администрация сельсовета обеспечивает возможность получения заявителем информации о предоставляемой муниципальной услуге на официальном интернет-сайте муниципального образования, интернет-сайте МФЦ, на Едином портале государственных и муниципальных услуг (функций).

2.18.2. Администрация сельсовета обеспечивает возможность получения и копирования заявителями на официальном интернет-сайте Администрации Кадниковского сельсовета, на Едином портале государственных и муниципальных услуг (функций) форм заявлений и иных документов, необходимых для получения муниципальной услуги в электронном виде.

2.18.2.1. При предоставлении услуг в электронной форме посредством Единого портала государственных и муниципальных услуг (функций) заявителю обеспечивается:

1) Получение информации о порядке и сроках предоставления услуги в соответствии с пунктом 2.3.1.1 Административного регламента.

2) Запись на прием в орган местного самоуправления для получения результата предоставления услуги посредством Единого портала государственных и муниципальных услуг (функций)[4]:

Запись на прием проводится посредством Единого портала государственных и муниципальных услуг (функций).

Заявителю предоставляется возможность записи в любые свободные для приема дату и время в пределах установленного в органе (организации) графика приема заявителей.

3) Формирование запроса посредством заполнения электронной формы запроса на Едином портале государственных и муниципальных услуг (функций):

Формирование запроса заявителем осуществляется посредством заполнения электронной формы запроса на Едином портале государственных и муниципальных услуг (функций) без необходимости дополнительной подачи запроса в какой-либо иной форме.

На Едином портале государственных и муниципальных услуг (функций) размещаются образцы заполнения заявления.

Форматно-логическая проверка сформированного запроса осуществляется автоматически после заполнения заявителем каждого из полей электронной формы запроса. При выявлении некорректно заполненного поля электронной формы запроса заявитель уведомляется о характере выявленной ошибки и порядке ее устранения посредством информационного сообщения непосредственно в электронной форме запроса.

При формировании запроса заявителю обеспечивается:

возможность копирования и сохранения запроса и иных документов, указанных в пункте 2.7.1. Административного регламента, необходимых для предоставления муниципальной услуги;

возможность печати на бумажном носителе копии электронной формы запроса;

сохранение ранее введенных в электронную форму запроса значений в любой момент по желанию пользователя, в том числе при возникновении ошибок ввода и возврате для повторного ввода значений в электронную форму запроса;

заполнение полей электронной формы запроса до начала ввода сведений заявителем с использованием сведений, размещенных в федеральной государственной информационной системе «Единая система идентификации и аутентификации в инфраструктуре, обеспечивающей информационно-технологическое взаимодействие информационных систем, используемых для предоставления государственных и муниципальных услуг в электронной форме» (далее – единая система идентификации и аутентификации), и сведений, опубликованных на Едином портале государственных и муниципальных услуг (функций), в части, касающейся сведений, отсутствующих в единой системе идентификации и аутентификации;

возможность вернуться на любой из этапов заполнения электронной формы запроса без потери ранее введенной информации;

возможность доступа заявителя на Едином портале государственных и муниципальных услуг (функций) к ранее поданным им запросам в течение не менее одного года, а также частично сформированных запросов - в течение не менее 3 месяцев.

Сформированный и подписанный запрос и иные документы, указанные пункте 2.7.1. настоящего Административного регламента, необходимые для предоставления муниципальной услуги, направляются в орган местного самоуправления посредством Единого портала государственных и муниципальных услуг (функций).

4) Прием и регистрация органом (организацией) запроса и иных документов, необходимых для предоставления муниципальной услуги.

Орган местного самоуправления обеспечивает прием документов, необходимых для предоставления муниципальной услуги, и регистрацию запроса в соответствии с пунктом 3.2.3.2 Административного регламента;

5) Получение сведений о ходе выполнения запроса.

Заявитель имеет возможность получения информации о ходе предоставления муниципальной услуги.

Информация о ходе предоставления муниципальной услуги направляется заявителю органом местного самоуправления в срок, не превышающий одного рабочего дня после завершения выполнения соответствующего действия с использованием средств Единого портала государственных и муниципальных услуг (функций). При наличии соответствующих настроек в Личном кабинете заявителя на Едином портале государственных и муниципальных услуг информация о ходе предоставления муниципальной услуги направляется в указанные сроки также и на электронную почту заявителя.

При предоставлении муниципальной услуги в электронной форме заявителю направляется:

а) уведомление о записи на прием в орган (организацию) или многофункциональный центр, содержащее сведения о дате, времени и месте приема;

б) уведомление о приеме и регистрации запроса и иных документов, необходимых для предоставления услуги, содержащее сведения о факте приема запроса и документов, необходимых для предоставления услуги, и начале процедуры предоставления услуги, а также сведения о дате и времени окончания предоставления услуги либо мотивированный отказ в приеме запроса и иных документов, необходимых для предоставления услуги;

в) уведомление о результатах рассмотрения документов, необходимых для предоставления услуги, содержащее сведения о принятии положительного решения о предоставлении услуги и возможности получить результат предоставления услуги либо мотивированный отказ в предоставлении услуги.

6) Получение результата предоставления муниципальной услуги.

В качестве результата предоставления государственной услуги заявитель по его выбору вправе получить:

а) решение органа местного самоуправления о присвоении объекту адресации адреса или аннулировании его адреса, а также решение об отказе в таком присвоении или аннулировании адреса в форме электронного документа, подписанного уполномоченным должностным лицом с использованием усиленной квалифицированной электронной подписи посредством Единого портала государственных и муниципальных услуг (функций)[4];

б) решение органа местного самоуправления о присвоении объекту адресации адреса или аннулировании его адреса, а также решение об отказе в таком присвоении или аннулировании адреса на бумажном носителе, выданный на личном приеме под расписку или в МФЦ;

в) решение органа местного самоуправления о присвоении объекту адресации адреса или аннулировании его адреса, а также решение об отказе в таком присвоении или аннулировании адреса, направленного на бумажном носителе не позднее рабочего дня, следующего за 10-м рабочим днем со дня истечения установленного пунктом 2.5 Административного регламента срока, посредством почтового отправления по указанному в заявлении почтовому адресу.

7) Досудебное (внесудебное) обжалование решений и действий (бездействия) органа (организации), должностного лица органа (организации) либо государственного или муниципального служащего.

В целях предоставления услуг орган местного самоуправления обеспечивает возможность для заявителя направить жалобу на решения, действия или бездействие должностного лица органа местного самоуправления, предоставляющего муниципальную услугу, в том числе посредством Единого портала государственных и муниципальных услуг (функций) в соответствии с разделом V Административного регламента.

2.18.3. Обращение за получением муниципальной услуги и предоставление муниципальной услуги могут осуществляться с использованием электронных документов, подписанных электронной подписью в соответствии с требованиями Федерального закона от 06.04.2011 № 63-ФЗ «Об электронной подписи» и требованиями Федерального закона от 27.07.2010 № 210-ФЗ. При обращении за получением муниципальной услуги допускается использование простой электронной подписи и (или) усиленной квалифицированной электронной подписи.

Определение случаев, при которых допускается использование соответственно простой электронной подписи или усиленной квалифицированной электронной подписи, осуществляется на основе Правил определения видов электронной подписи, использование которых допускается при обращении за получением государственных и муниципальных услуг, утвержденных постановлением Правительства Российской Федерации от 25.06.2012 № 634. Правила использования усиленной квалифицированной подписи при обращении за получением муниципальной услуги установлены

---

[4] В случае если такая возможность реализована на Едином портале государственных и муниципальных услуг (функций)

постановлением Правительства Российской Федерации от 25.08.2012 № 852 «Об утверждении Правил использования усиленной квалифицированной электронной подписи при обращении за получением государственных и муниципальных услуг и о внесении изменения в Правила разработки и утверждения административных регламентов предоставления государственных услуг».

III. Состав, последовательность и сроки выполнения административных процедур, требования к порядку их выполнения, в том числе особенности выполнения административных процедур в электронной форме

Блок-схема предоставления муниципальной услуги приведена в приложении 3 к настоящему Административному регламенту.

3.1. Описание последовательности действий при предоставлении муниципальной услуги.

Предоставление муниципальной услуги включает в себя следующие административные процедуры:

1) прием заявления и документов, их регистрация;

2) рассмотрение и проверка заявления и документов, определение возможности присвоения объекту адресации адреса, изменения или аннулирования его адреса, осмотр местонахождения объекта адресации, подготовка проекта решения о предоставлении (отказе в предоставлении) муниципальной услуги;

3) принятие решения о предоставлении или об отказе в предоставлении муниципальной услуги, информирование о принятом решении;

3.2. Прием заявления и документов, их регистрация.

3.2.1. Юридические факты, являющиеся основанием для начала административной процедуры.

Основанием для начала предоставления муниципальной услуги является личное обращение заявителя или его представителя в Администрацию сельсовета с заявлением и документами, необходимыми для получения муниципальной услуги, либо направление заявления и необходимых документов в Администрацию сельсовета с использованием почтовой связи, через МФЦ или в электронной форме с использованием Единого портала государственных и муниципальных услуг (функций), портала федеральной информационной адресной системы в информационно-телекоммуникационной сети «Интернет».

При наличии интерактивного сервиса Единого портала государственных и муниципальных услуг (функций) для заявителя может быть предоставлена возможность осуществить запись на прием в орган местного самоуправления в удобные для него дату и время в пределах установленного диапазона.

В случае обращения заявителя либо за предоставлением муниципальной услуги через МФЦ, заявитель вправе выбрать удобные для него дату и время приема на официальном сайте МФЦ либо через центр телефонного обслуживания МФЦ.

3.2.2. Сведения о должностном лице, ответственном за выполнение административного действия, входящего в состав административной процедуры.

Прием заявления и документов, их регистрация осуществляется специалистом Администрации сельсовета, ответственным за прием и регистрацию заявления (далее – специалист).

3.2.3. Содержание административного действия, входящего в состав административной процедуры, продолжительность и (или) максимальный срок его выполнения.

3.2.3.1. При личном обращении заявителя (представителя) либо при направлении заявления почтой специалист, ответственный за прием и регистрацию заявления о предоставлении муниципальной услуги и документов, при приеме заявления:

1) устанавливает предмет обращения, личность заявителя (полномочия представителя заявителя);

2) проверяет правильность оформления заявления и комплектность представленных документов, указанных в заявлении на предмет соответствия требованиям к предоставляемым документам;

3) обеспечивает внесение соответствующей записи в журнал регистрации с указанием даты приема, номера уведомления, сведений о заявителе, иных необходимых сведений в соответствии с порядком делопроизводства не позднее дня поступления заявления в орган местного самоуправления;

4) получает письменное согласие заявителя на обработку его персональных данных в соответствии с требованиями Федерального закона от 27.07.2006 № 152-ФЗ «О персональных данных». В случае подачи заявления и документов через МФЦ заявитель дополнительно дает согласие МФЦ на обработку его персональных данных.

В случае обнаружения ошибок в представленных документах при личном обращении или иного несоответствия требованиям законодательства, специалист объясняет заявителю (представителю) содержание ошибок и просит устранить ошибки или привести документы в соответствие с требованиями законодательства;

По завершению приема документов при личном обращении специалист формирует расписку в получении документов. В расписке указывается номер заявления, дата регистрации заявления, наименование муниципальной услуги, перечень документов, представленных заявителем, сроки предоставления услуги, сведения о специалисте, принявшего документы и иные сведения, существенные для предоставления муниципальной услуги. Расписка формируется в двух экземплярах, оба экземпляра подписываются специалистом и заявителем, один экземпляр передается заявителю (в день получения органом местного самоуправления таких документов), второй остается в Администрации сельсовета.

В случае, если заявление и документы представлены в орган местного самоуправления посредством почтового отправления или представлены заявителем (представителем) лично через МФЦ, расписка в получении таких заявления и документов направляется органом местного самоуправлению по указанному в заявлении почтовому адресу в течении рабочего дня, следующего за днем получения органом местного самоуправления документов.

Порядок рассмотрения документов, полученных в электронном виде, установлен в пункте 3.2.3.2 настоящего Административного регламента.

Документы могут быть представлены заявителем (представителем) как в подлинниках, так и в копиях, заверенных в установленном законодательством Российской Федерации порядке. В случае предъявления заявителем (представителем) подлинников документов копии документов изготавливаются и заверяются специалистом Администрации сельсовета, в функции которого входит прием документов.

В случае если заявителем (представителем) представлены копии документов, не заверенные в установленном порядке, одновременно с копиями документов предъявляются их оригиналы. Копия документа после проверки ее соответствия оригиналу заверяется лицом, принимающим документы. При личном представлении документа сверка производится немедленно, после чего подлинники возвращаются заявителю лицом, принимающим документы. При направлении подлинников документов почтой сверка документов производится в соответствии со сроками административной процедуры по рассмотрению, проверке заявления и документов, после чего подлинники возвращаются вместе с результатом предоставления муниципальной услуги.

3.2.3.2. **При обращении заявителя через Единый портал государственных и**

муниципальных услуг (функций) электронное заявление, заполненное на Едином портале государственных и муниципальных услуг (функций) в соответствии с подпунктом 3 пункта 2.18.2 Административного регламента, передается в Единую информационную систему Алтайского края предоставления государственных и муниципальных услуг в электронной форме (далее – ЕИС).

При направлении запроса в электронной форме в автоматическом режиме осуществляется форматно-логический контроль запроса.

Специалист, ответственный за работу в ЕИС, при обработке поступившего в ЕИС электронного заявления:

1) устанавливает предмет обращения, личность заявителя (полномочия представителя заявителя);

2) проверяет правильность оформления заявления и комплектность представленных документов, указанных в заявлении на предмет соответствия требованиям к предоставляемым документам;

3) в случае если документы, указанные в пункте 2.7.1 Административного регламента, поступившие в электронном виде, не подписаны усиленной квалифицированной электронной подписью, специалист уведомляет заявителя или его уполномоченного представителя о необходимости представить подлинники указанных документов (копий документов, заверенных в установленном порядке) в срок, установленный для принятия решения о предоставлении (отказе в предоставлении) муниципальной услуги. При отказе заявителя или его уполномоченного представителя представить подлинники указанных документов (копий документов, заверенных в установленном порядке) специалист принимает решение об отказе в предоставлении муниципальной услуги;

4) обеспечивает внесение соответствующей записи в журнал регистрации с указанием даты приема, номера заявления, сведений о заявителе, иных необходимых сведений в соответствии порядком делопроизводства не позднее дня поступления заявления в орган местного самоуправления;

Подтверждение получения заявления и документов осуществляется путем направления заявителю (представителю заявителя) сообщения о получении заявления и документов с указанием входящего регистрационного номера заявления, даты получения уполномоченным органом заявления и документов, а также перечень наименований файлов, представленных в форме электронных документов, с указанием их объема. Данное сообщение направляется в течение рабочего дня, следующего за днем получения органом местного самоуправления документов, по указанному в заявлении адресу электронной почты или в личный кабинет заявителя (представителя заявителя) на Едином портале государственных и муниципальных услуг (функций) или в федеральной информационной адресной системе.

После принятия запроса заявителя должностным лицом, уполномоченным на предоставление муниципальной услуги, статус запроса заявителя в личном кабинете на Едином портале государственных и муниципальных услуг (функций) обновляется до статуса «принято в работу ведомством/заявление принято к рассмотрению».

3.2.3.3. При обращении заявителя через МФЦ, специалист МФЦ принимает документы от заявителя и передает в орган местного самоуправления в порядке и сроки, установленные заключенным между ними соглашением о взаимодействии.

Документы могут быть представлены заявителем (представителем) как в подлинниках, так и в копиях, заверенных в установленном законодательством Российской Федерации порядке. В случае предъявления заявителем (представителем) подлинников документов копии документов изготавливаются и заверяются специалистом МФЦ, в функции которого входит прием документов.

В случае если заявителем (представителем) представлены копии документов, не заверенные в установленном порядке, одновременно с копиями документов

предъявляются их оригиналы. Сверка производится в присутствии заявителя незамедлительно, после чего подлинники возвращаются заявителю лицом, принимающим документы. Копия документа после проверки ее соответствия оригиналу заверяется лицом, принимающим документы. При этом МФЦ гарантирует полную идентичность заверенных им копий оригиналам документов.

Специалист органа местного самоуправления, ответственный за прием и регистрацию, принимает заявление и пакет документов из МФЦ и регистрирует их в журнале регистрации не позднее дня поступления заявления в орган местного самоуправления.

3.2.3.4. После регистрации заявления специалист, ответственный за прием и регистрацию заявления, передает заявление с документами руководителю органа местного самоуправления, который назначает специалиста, ответственного за рассмотрение заявления и приложенных к нему документов (далее – уполномоченный специалист), в соответствии с его должностной инструкцией.

3.2.4. Результатом исполнения административной процедуры является:

1) При представлении заявления лично заявителем или его представителем (направлении документов почтой) – прием, регистрация заявления и прилагаемых документов. Максимальный срок выполнения действий административной процедуры – 15 минут с момента подачи в Администрацию сельсовета заявления с комплектом документов.

2) При предоставлении заявления через Единый портал государственных и муниципальных услуг (функций), портал федеральной информационной адресной системы – прием и регистрация заявления и документов заявителя и уведомление о регистрации через «Личный кабинет». При наличии соответствующих настроек в Личном кабинете заявителя на Едином портале государственных и муниципальных услуг (функций) уведомление может быть также направлено на электронную почту заявителя.

3) При предоставлении заявления через МФЦ – прием и регистрация заявления и документов, назначение уполномоченного специалиста. Максимальный срок выполнения действий административной процедуры – в течение дня с момента приема из МФЦ в Администрации сельсовета заявления с прилагаемыми документами.

3.3. Рассмотрение и проверка заявления и документов, определение возможности присвоения объекту адресации адреса или аннулирования его адреса, осмотр местонахождения объекта адресации, подготовка проекта решения о предоставлении (отказе в предоставлении) муниципальной услуги.

3.3.1. Основанием для начала исполнения процедуры проверки пакета документов на комплектность является назначение уполномоченного специалиста.

3.3.2. Уполномоченный специалист в течение трех рабочих дней с даты поступления к нему заявления и прилагаемых к нему документов проверяет их комплектность, наличие оснований для отказа в предоставлении муниципальной услуги в соответствии с пунктом 2.12 настоящего Административного регламента.

3.3.3. В случае если заявитель самостоятельно не предоставил документы, которые находятся в распоряжении государственных органов, органов местного самоуправления и подведомственных государственным органам или органам местного самоуправления организациях, уполномоченный специалист, направляет запросы по каналам межведомственного взаимодействия и вносит соответствующую запись о поступлении заявления в ЕИС.

3.3.4. После рассмотрения заявления и приложенных к нему документов, в том числе полученных ответов на межведомственные запросы, уполномоченный специалист определяет возможность присвоения объекту адресации адреса или аннулирования его адреса, при необходимости проводит осмотр местонахождения объекта адресации.

После чего осуществляет подготовку проекта решения о присвоении объекту адресации адреса или его аннулировании, проекта решения об отказе в присвоении

объекту адресации адреса или аннулировании его адреса и направляет с приложенными документами на согласование уполномоченным должностным лицам в соответствии с порядком делопроизводства.

3.3.5. Результатом выполнения административной процедуры является подготовка проекта решения о присвоении объекту адресации адреса или его аннулировании, проекта решения об отказе в присвоении объекту адресации адреса или аннулировании его адреса, с указанием мотивированных причин отказа. Срок выполнения данной административной процедуры не должен превышать пяти дней.

3.4. Принятие решения о предоставлении или об отказе в предоставлении муниципальной услуги, информирование и выдача результата предоставления муниципальной услуги.

3.4.1. Основанием для начала административной процедуры по принятию решения о предоставлении (об отказе в предоставлении) муниципальной услуги является поступление главе сельсовета подготовленных уполномоченным специалистом и согласованных уполномоченными должностными лицами проектов решения о присвоении объекту адресации адреса или его аннулировании, с приложением необходимых документов, проектов решения об отказе в присвоении объекту адресации адреса или аннулировании его адреса, с указанием мотивированных причин отказа.

3.4.2. Глава сельсовета при отсутствии замечаний ставит подпись в решении о присвоении объекту адресации адреса или его аннулировании, либо в решении об отказе в присвоении объекту адресации адреса или аннулировании его адреса. Максимальный срок выполнения действий данной административной процедуры не должен превышать двух рабочих дней.

Решение органа местного самоуправления о присвоении объекту адресации адреса или аннулировании его адреса могут формироваться с использованием федеральной информационной адресной системы.

Решение о присвоении объекту адресации адреса или аннулировании его адреса подлежит обязательному внесению органом местного самоуправления в государственный адресный реестр в течении двух рабочих дней со дня принятия такого решения.

Датой присвоения объекту адресации адреса, изменения или аннулирования его адреса признается дата внесения сведений об адресе объекта адресации в государственный адресный реестр.

Решение об аннулировании адреса объекта адресации в случае присвоения объекту адресации нового адреса может быть по решению органа местного самоуправления объединено с решением о присвоении этому объекту адресации нового адреса.

В случае присвоения нового адреса объекту адресации аннулируемый адрес объекта адресации и уникальный номер аннулируемого адреса объекта адресации в государственном адресном реестре указываются в решении о присвоении объекту адресации адреса.

Решение об отказе в присвоении объекту адресации адреса или аннулировании его адреса должно содержать причину отказа с обязательной ссылкой на положения пункта 40 Правил присвоения, изменения и аннулирования адресов, утвержденных постановлением Правительства Российской Федерации от 19.11.2014 № 1221, являющиеся основанием для принятия такого решения.

Форма решения об отказе в присвоении объекту адресации адреса или аннулировании его адреса устанавливается Министерством финансов Российской Федерации.

Решение об отказе в присвоении объекту адресации адреса или аннулирование его адреса может быть обжаловано в судебном порядке.

3.4.3. Информирование и выдача результата предоставления муниципальной услуги.

3.4.3.1. Решение органа местного самоуправления о присвоении объекту адресации адреса или аннулировании его адреса, а также решение об отказе в таком присвоении или аннулировании адреса направляются уполномоченным органом заявителю (представителю) одним из способов, указанных в заявлении:

в форме электронного документа с использованием информационно-телекоммуникационных сетей общего пользования, в том числе Единого портала государственных и муниципальных услуг (функций) или портала федеральной информационной адресной системы, не позднее одного рабочего дня со дня истечения срока, указанного в пункте 2.5 настоящего Административного регламента;

в форме документа на бумажном носителе посредством выдачи заявителю (представителю) лично под расписку либо направления документа не позднее рабочего дня, следующего за 7-м рабочим днем со дня истечения установленного пунктом 2.5 Административного регламента срока посредством почтового отправления по указанному в заявлении почтовому адресу.

3.4.3.2. При предоставлении муниципальной услуги через МФЦ Администрация сельсовета:

1) в срок не позднее рабочего дня, следующего за днем истечения срока, установленного пунктом 2.5 настоящего Административного регламента, направляет решение о предоставлении или решение об отказе в предоставлении муниципальной услуги в МФЦ, который сообщает о принятом решении заявителю и выдает соответствующий документ заявителю при его обращении в МФЦ (при отметке в заявлении о получении результата услуги в МФЦ);

2) в срок не позднее рабочего дня, следующего за днем истечения срока, установленного пунктом 2.5 настоящего Административного регламента, сообщает о принятом решении заявителю и выдает соответствующий документ заявителю при его личном обращении либо направляет по адресу, указанному в заявлении, а также направляет в МФЦ уведомление, в котором раскрывает суть решения, принятого по обращению, указывает дату принятия решения (при отметке в заявлении о получении услуги в Администрации сельсовета).

3.4.3.3. Заявителю передаются документы, подготовленные Администрацией сельсовета по результатам предоставления муниципальной услуги, а также документы, подлежащие возврату заявителю по завершению предоставления услуги (при наличии).

Выдача документов производится заявителю либо доверенному лицу заявителя при предъявлении документа, удостоверяющего личность, а также документа, подтверждающего полномочия по получению документов от имени заявителя (для доверенных лиц).

При выдаче документов заявитель дает расписку в получении документов, в которой указываются все документы, передаваемые заявителю, дата передачи документов.

3.4.4. Результатом выполнения административной процедуры является:

1) выдача решения о присвоении адреса объекту адресации или его аннулировании;

2) выдача решения об отказе в присвоении адреса объекту адресации или его аннулировании.

IV. Формы контроля за исполнением Административного регламента

4.1. Контроль за предоставлением муниципальной услуги осуществляется в форме текущего контроля за соблюдением и исполнением ответственными должностными лицами Администрации сельсовета положений Административного регламента, плановых и внеплановых проверок полноты и качества предоставления муниципальной услуги.

4.2. Порядок осуществления текущего контроля за соблюдением и исполнением ответственными должностными лицами положений Административного регламента и иных нормативных правовых актов, устанавливающих требования к предоставлению

муниципальной услуги, а также за принятием решений ответственными должностными лицами осуществляется главой сельсовета.

4.3. Порядок и периодичность проведения плановых и внеплановых проверок полноты и качества предоставления муниципальной услуги, в том числе порядок и формы контроля за полнотой и качеством ее предоставления, осуществляется соответственно на основании ежегодных планов работы и по конкретному обращению.

При ежегодной плановой проверке рассматриваются все вопросы, связанные с предоставлением муниципальной услуги (комплексные проверки) или отдельные вопросы (тематические проверки).

Для проведения проверки полноты и качества предоставления муниципальной услуги формируется комиссия, состав которой утверждается главой сельсовета.

Результаты деятельности комиссии оформляются в виде Акта проверки полноты и качества предоставления муниципальной услуги (далее – Акт), в котором отмечаются выявленные недостатки и предложения по их устранению. Акт подписывается членами комиссии.

4.4. Ответственность муниципальных служащих органа местного самоуправления Алтайского края и иных должностных лиц за решения и действия (бездействие), принимаемые (осуществляемые) в ходе предоставления муниципальной услуги.

По результатам проведенных проверок, в случае выявления нарушений прав заявителей, осуществляется привлечение виновных лиц к ответственности в соответствии с законодательством Российской Федерации.

Персональная ответственность должностных лиц Администрации сельсовета закрепляется в их должностных инструкциях в соответствии с требованиями законодательства Российской Федерации.

V. Досудебный (внесудебный) порядок обжалования решений и действий (бездействия) органа, предоставляющего муниципальную услугу, многофункционального центра[5], организаций, привлекаемых уполномоченным многофункциональным центром в установленном законом порядке, а также их должностных лиц, муниципальных служащих, работников

5.1. Заявители имеют право на досудебное (внесудебное) обжалование решений и действий (бездействия) Администрации сельсовета, должностных лиц Администрации сельсовета либо муниципальных служащих при предоставлении ими муниципальной услуги, а также право на получение сведений и документов, необходимых для обоснования и рассмотрения жалобы.

Заявители имеют право на досудебное (внесудебное) обжалование решений и действий (бездействия) Многофункционального центра, работника Многофункционального центра при предоставлении ими муниципальной услуги в случаях, предусмотренных в пунктах 1, 3, 4, 6, 8 пункта 5.2 Административного регламента.

5.2. Заявитель может обратиться с жалобой, в том числе в следующих случаях:

1) нарушение срока регистрации запроса заявителя о предоставлении муниципальной услуги;

2) нарушение срока предоставления муниципальной услуги;

3) требование у заявителя документов, не предусмотренных нормативными правовыми актами Российской Федерации, нормативными правовыми актами Алтайского края и муниципальными правовыми актами для предоставления муниципальной услуги;

---

[5] На Многофункциональный центр не возложена функция по предоставлению муниципальной услуги в полном объеме в порядке, определенном частью 1.3 статьи 16 Федерального закона от 27.07.2010 № 210-ФЗ «Об организации предоставления государственных и муниципальных услуг»

4) отказ в приеме документов, предоставление которых предусмотрено нормативными правовыми актами Российской Федерации, нормативными правовыми актами Алтайского края, муниципальными правовыми актами для предоставления муниципальной услуги;

5) отказ в предоставлении муниципальной услуги, если основания отказа не предусмотрены федеральными законами и принятыми в соответствии с ними иными нормативными правовыми актами Российской Федерации законами, иными нормативными правовыми актами Алтайского края и муниципальными правовыми актами;

6) затребование с заявителя при предоставлении муниципальной услуги платы, не предусмотренной нормативными правовыми актами Российской Федерации, нормативными правовыми актами Алтайского края, муниципальными правовыми актами;

7) отказ органа, предоставляющего муниципальную услугу, должностного лица органа, предоставляющего муниципальную услугу, в исправлении допущенных опечаток и ошибок в выданных в результате предоставления муниципальной услуги документах либо нарушение установленного срока таких исправлений;

8) нарушение срока или порядка выдачи документов по результатам предоставления муниципальной услуги;

9) приостановление предоставления муниципальной услуги, если основания приостановления не предусмотрены федеральными законами и принятыми в соответствии с ними иными нормативными правовыми актами Российской Федерации, законами, иными нормативными правовыми актами Алтайского края и муниципальными правовыми актами.

5.3. Общие требования к порядку подачи и рассмотрения жалобы.

5.3.1. Жалоба подается заявителем в письменной форме на бумажном носителе, ~~либо~~ в электронной форме в орган местного самоуправления, Многофункциональный центр либо в соответствующий орган государственной власти публично-правового образования, являющийся учредителем Многофункционального центра (далее – учредитель Многофункционального центра).

Жалоба на действия (бездействие) и решения руководителя органа местного самоуправления направляется главе Мамонтовского района.

Жалобы на решения и действия (бездействие) работника Многофункционального центра подаются руководителю этого Многофункционального центра. Жалобы на решения и действия (бездействие) Многофункционального центра подаются учредителю Многофункционального центра или должностному лицу, уполномоченному нормативным правовым актом Алтайского края.

5.3.2. Жалоба может быть направлена по почте, через Многофункциональный центр, официальный сайт органа местного самоуправления, Единый портал государственных и муниципальных услуг (функций) в информационно-телекоммуникационной сети «Интернет», портал федеральной государственной информационной системы, обеспечивающей процесс досудебного (внесудебного) обжалования решений и действий (бездействия), совершенных при предоставлении государственных и муниципальных услуг органами, предоставляющими государственные и муниципальные услуги, их должностными лицами, государственными и муниципальными служащими (далее – «портал досудебного обжалования»), а также может быть принята при личном приеме заявителя.

5.3.3. В электронном виде жалоба может быть подана заявителем посредством:

а) официального сайта органа местного самоуправления в информационно-телекоммуникационной сети «Интернет»;

б) Единого портала государственных и муниципальных услуг (функций);

в) портала досудебного обжалования (do.gosuslugi.ru).

5.4. Прием жалоб в письменной форме осуществляется органом местного самоуправления, в месте предоставления муниципальной услуги (в месте, где заявитель подавал заявление на получение муниципальной услуги, нарушение порядка которой обжалуется, либо в месте, где заявителем получен результат указанной муниципальной услуги).

Время приема жалоб совпадает со временем предоставления муниципальной услуги.

5.5. В случае подачи жалобы при личном приеме заявитель представляет документ, удостоверяющий его личность в соответствии с законодательством Российской Федерации.

5.6. В случае если жалоба подается через представителя заявителя, также представляется документ, подтверждающий полномочия на осуществление действий от имени заявителя. В качестве документа, подтверждающего полномочия на осуществление действий от имени заявителя, может быть представлена:

доверенность, оформленная в соответствии с действующим законодательством Российской Федерации;

копия решения о назначении или об избрании либо приказа о назначении физического лица на должность, в соответствии с которым такое физическое лицо обладает правом действовать от имени заявителя без доверенности.

5.7. При подаче жалобы в электронном виде документ, указанный в пункте 5.6 Административного регламента, может быть представлен в форме электронного документа, подписанного электронной подписью, вид которой предусмотрен законодательством Российской Федерации, при этом документ, удостоверяющий личность заявителя, не требуется.

5.8. При подаче жалобы через Многофункциональный центр ее передача в орган местного самоуправления обеспечивается Многофункциональным центром в срок не позднее следующего рабочего дня со дня поступления жалобы.

5.9. Срок рассмотрения жалобы исчисляется со дня регистрации жалобы в Управлении.

5.10. Жалоба должна содержать:

1) наименование органа, предоставляющего муниципальную услугу, должностного лица органа, предоставляющего муниципальную услугу, муниципального служащего, Многофункционального центра, его руководителя и (или) работника, решения и действия (бездействие) которых обжалуются;

2) фамилию, имя, отчество (при наличии), сведения о месте жительства заявителя - физического лица либо наименование, сведения о месте нахождения заявителя - юридического лица, а также номер (номера) контактного телефона, адрес (адреса) электронной почты (при наличии) и почтовый адрес, по которым должен быть направлен ответ заявителю;

3) сведения об обжалуемых решениях и действиях (бездействии) органа, предоставляющего муниципальную услугу, должностного лица органа, предоставляющего муниципальную услугу, либо муниципального служащего, Многофункционального центра, работника Многофункционального центра;

4) доводы, на основании которых заявитель не согласен с решением и действием (бездействием) органа, предоставляющего муниципальную услугу, должностного лица органа, предоставляющего муниципальную услугу, либо муниципального служащего, Многофункционального центра, работника Многофункционального центра. Заявителем могут быть представлены документы (при наличии), подтверждающие доводы заявителя, либо их копии.

5.11. Орган местного самоуправления обеспечивает:

оснащение мест приема жалоб;

информирование заявителей о порядке обжалования решений и действий (бездействия) органа местного самоуправления, их должностных лиц либо муниципальных служащих посредством размещения информации на стендах органа местного самоуправления, на официальном сайте органа местного самоуправления, на Едином портале государственных и муниципальных услуг (функций);

консультирование заявителей о порядке обжалования решений и действий (бездействия) органов, предоставляющих муниципальную услугу, их должностных лиц либо муниципальных служащих, в том числе по телефону, электронной почте, при личном приеме;

заключение соглашений о взаимодействии в части осуществления Многофункционального центра приема жалоб и выдачи заявителям результатов рассмотрения жалоб.

5.12. Орган местного самоуправления заключает с Многофункциональным центром соглашение о взаимодействии, в том числе в части осуществления Многофункциональным центром приема жалоб и выдачи заявителям результатов рассмотрения жалоб.

5.13. Жалоба, поступившая в орган местного самоуправления, Многофункциональный центр, учредителю Многофункционального центра подлежит рассмотрению в течение пятнадцати рабочих дней со дня ее регистрации, а в случае обжалования отказа Администрации сельсовета, должностного лица Администрации сельсовета в приеме документов у заявителя либо в исправлении допущенных опечаток и ошибок или в случае обжалования нарушения установленного срока таких исправлений – в течение пяти рабочих дней со дня ее регистрации.

5.14. По результатам рассмотрения жалобы глава района, глава сельсовета принимает одно из следующих решений:

1) удовлетворяет жалобу, в том числе в форме отмены принятого решения, исправления допущенных Администрацией сельсовета опечаток и ошибок в выданных в результате предоставления муниципальной услуги документах, возврата заявителю денежных средств, взимание которых не предусмотрено нормативными правовыми актами Российской Федерации, нормативными правовыми актами Алтайского края, муниципальными правовыми актами;

2) отказывает в удовлетворении жалобы.

5.15. Ответ по результатам рассмотрения жалобы направляется заявителю не позднее дня, следующего за днем принятия решения, в письменной форме. В случае если жалоба была направлена способом, указанным в подпункте «в» пункта 5.3.3 Административного регламента, ответ заявителю направляется посредством системы досудебного обжалования.

5.16. По желанию заявителя ответ по результатам рассмотрения жалобы может быть представлен не позднее дня, следующего за днем принятия решения, в форме электронного документа, подписанного электронной подписью уполномоченного на рассмотрение жалобы должностного лица органа местного самоуправления, вид которой установлен законодательством Российской Федерации.

5.17. Исчерпывающий перечень оснований не давать ответ заявителю, не направлять ответ по существу:

отсутствие фамилии или почтового адреса заявителя (за исключением случая, когда жалоба направляется на адрес электронной почты или посредством портала досудебного обжалования);

содержание в жалобе нецензурных либо оскорбительных выражений, угрозы жизни, здоровью и имуществу должностного лица, а также членов его семьи. В указанном случае заявителю, направившему жалобу, сообщается о недопустимости злоупотребления правом;

текст письменной жалобы не поддается прочтению. В указанном случае в течение семи дней со дня регистрации жалобы заявителю сообщается о невозможности рассмотреть жалобу по существу, если его фамилия и почтовый адрес поддаются прочтению;

в письменной жалобе заявителя содержится вопрос, на который ему неоднократно давались письменные ответы по существу в связи с ранее направляемыми жалобами, и при этом заявителем не приводятся новые доводы или обстоятельства. В указанном случае орган местного самоуправления вправе принять решение о безосновательности очередной жалобы и прекращении переписки с заявителем по данному вопросу при условии, что указанная жалоба и ранее направляемые жалобы направлялись в орган местного самоуправления или одному и тому же должностному лицу. О данном решении уведомляется заявитель, направивший жалобу;

ответ по существу поставленного в жалобе вопроса не может быть дан без разглашения сведений, составляющих государственную или иную охраняемую федеральным законом тайну. В указанном случае заявителю, направившему жалобу, сообщается о невозможности дать ответ по существу поставленного в ней вопроса в связи с недопустимостью разглашения данных сведений;

текст письменного обращения не позволяет определить суть предложения, заявления или жалобы. О данном решении заявитель, направивший жалобу, уведомляется в течение семи дней со дня регистрации обращения.

5.18. При удовлетворении жалобы орган местного самоуправления принимает исчерпывающие меры по устранению выявленных нарушений, в том числе по выдаче Заявителю результата муниципальной услуги, не позднее 5 рабочих дней со дня принятия решения, если иное не установлено законодательством Российской Федерации.

5.19. В случае установления в ходе или по результатам рассмотрения жалобы признаков состава административного правонарушения или преступления должностное лицо, работник, наделенные полномочиями по рассмотрению жалоб, незамедлительно направляют имеющиеся материалы в органы прокуратуры.

Приложение 1
к административному регламенту

Информация
Об Администрации Кадниковского сельсовета , предоставляющей муниципальную услугу

Наименование органа местного самоуправления, предоставляющего муниципальную услугу	Администрация Кадниковского сельсовета Мамонтовского района Алтайского края
Руководитель органа местного самоуправления, предоставляющего муниципальную услугу	Глава сельсовета
Наименование структурного подразделения, осуществляющего рассмотрение заявления	
Руководитель структурного подразделения, осуществляющего рассмотрение заявления	Главный специалист Коробейникова Алена Ивановна
Место нахождения и почтовый адрес	658450 с. Кадниково ул. Партизанская, 73 Мамонтовского района Алтайского края
График работы (приема заявителей)	с 8 час 30 мин до 17 часов ежедневно
Телефон, адрес электронной почты	8 (385 83) 27 9 66 kadnikovo22@mail.ru
Адрес официального сайта органа местного самоуправления, предоставляющего муниципальную услугу (в случае отсутствия – адрес официального сайта муниципального образования)	Администрация Кадниковского сельсовета

Единый портал государственных и муниципальных услуг (функций) – www.22.gosuslugi.ru/pgu/;

Приложение 2
к административному регламенту

Сведения об МФЦ

Место нахождения и почтовый адрес	656064, г.Барнаул, Павловский тракт, 58г
График работы	пн., вт., ср., чт. с 8.00-20.00 пт. с 8.00-17.00 сб. 9.00-14.00
Единый центр телефонного обслуживания	8-800-775-00-25
Телефон центра телефонного обслуживания	+7 (3852) 200-550
Интернет – сайт МФЦ	www.mfc22.ru
Адрес электронной почты	mfc@mfc22.ru

Сведения о филиалах МФЦ

Мамонтовский филиал МФЦ	
Место нахождения и почтовый адрес	658560 Алтайский край, Мамонтовский район, село Мамонтово, Партизанская улица, 169
График работы	пн., вт., ср., чт. пт с 8.30-17.00
Единый центр телефонного обслуживания	7 (38583) 2-11-79
Телефон центра телефонного обслуживания	7 (38583) 2-11-79

Приложение 3
к административному регламенту

Блок-схема последовательности административных процедур при предоставлении муниципальной услуги «Присвоение (изменение, аннулирование) адреса объекту недвижимости»

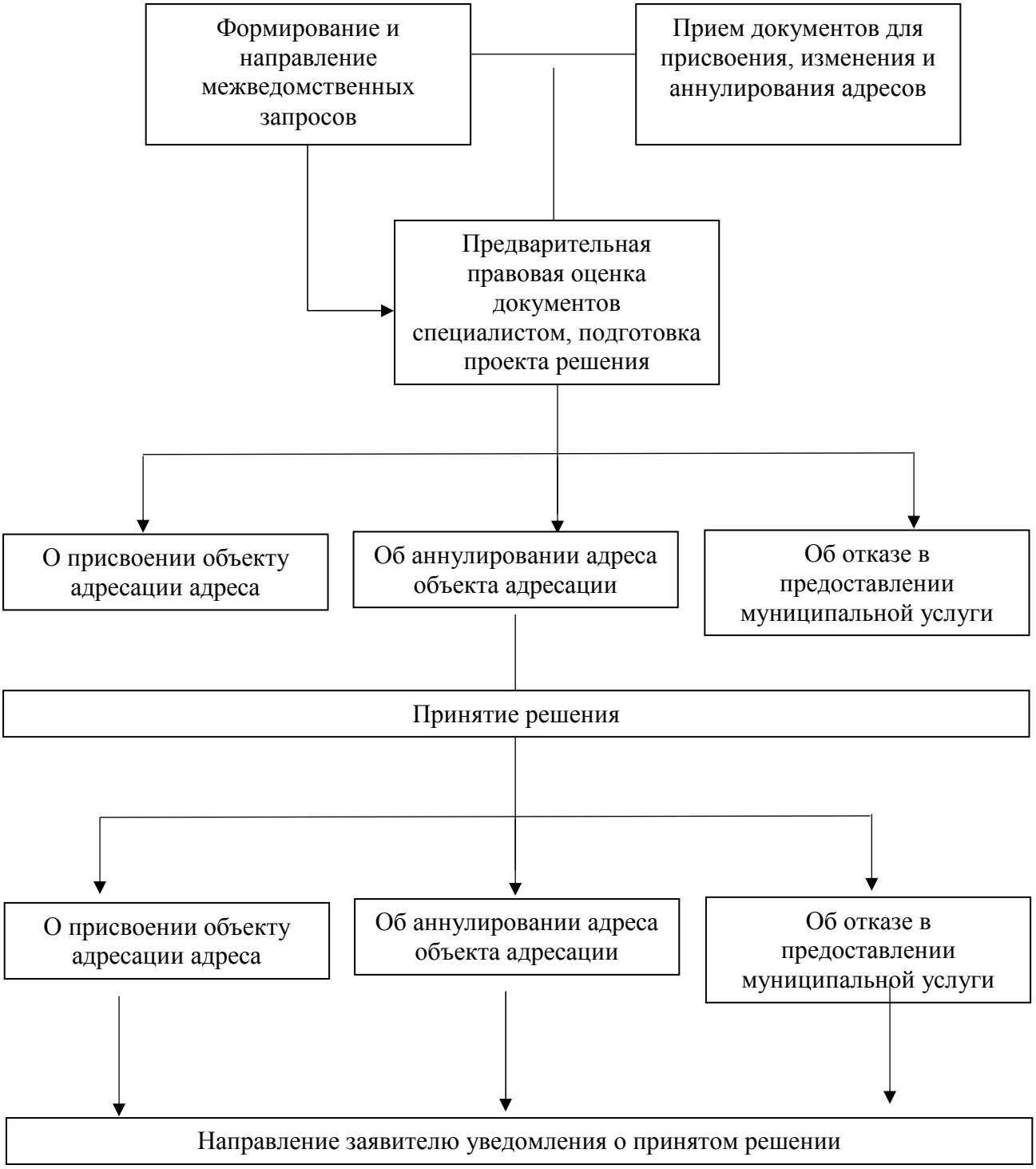

Приложение 4
к административному регламенту

Контактные данные для подачи жалоб в связи с предоставлением муниципальной услуги

Администрация Кадниковского сельсовета	Адрес: 658572 с. Кадниково ул. Партизанская, 73 Мамонтовского района Алтайского края Руководитель: глава сельсовета Андрей Константинович Бусс телефон 8 (385 83) 27 9 43
Кадниковский сельский Совет депутатов	Адрес: с. Кадниково ул. Партизанская,73 Мамонтовского района Алтайского края Кадниковский сельский совета народных депутатов Андрей Константинович Бусс телефон 8 (385 83) 27 9 43)

АДМИНИСТРАЦИЯ КАДНИКОВСКОГО СЕЛЬСОВЕТА
МАМОНТОВСКОГО РАЙОНА
АЛТАЙСКОГО КРАЯ

П О С Т А Н О В Л Е Н И Е

26.08.2021 № 18
с. Кадниково

Об утверждении Порядка составления и ведения сводной бюджетной росписи бюджета муниципального образования Кадниковский сельсовет Мамонтовского района Алтайского края и бюджетных росписей главных распорядителей средств бюджета муниципального образования Кадниковский сельсовет Мамонтовского района Алтайского края (главных администраторов источников финансирования дефицита бюджета муниципального образования Кадниковский сельсовет Мамонтовского района Алтайского края)

В соответствии с Бюджетным кодексом Российской Федерации

П О С Т А Н О В Л Я Ю:

1.Утвердить прилагаемый Порядок составления и ведения сводной бюджетной росписи бюджета муниципального образования Кадниковский сельсовет Мамонтовского района Алтайского края и бюджетных росписей главных распорядителей средств бюджета муниципального образования Кадниковский сельсовет Мамонтовского района Алтайского края (главных администраторов источников финансирования дефицита бюджета муниципального образования Кадниковский сельсовет Мамонтовского района Алтайского края).

2.Признать утратившим силу постановление Администрации Кадниковского сельсовета Мамонтовского района Алтайского края от 10.05.2020 № 7 «Об утверждении Порядка составления и ведения сводной бюджетной росписи бюджета муниципального образования Кадниковский сельсовет Мамонтовского района Алтайского края».

3. Данное постановление вступает в силу с 1 января 2022 года.

4. Обнародовать настоящее постановление на информационном стенде в Администрации Кадниковского сельсовета и официальном интернет – сайте Администрации Мамонтовского района

5. Контроль за исполнением настоящего постановления оставляю за собой.

Глава Администрации сельсовета А.К Бусс

Коробейникова Алена Ивановна
8(38583)27966

УТВЕРЖДЕН
постановлением
Администрации Кадниковского
сельсовета Мамонтовского
района Алтайского края
от 26.08.2021 №18

ПОРЯДОК

составления и ведения сводной бюджетной росписи бюджета муниципального образования Кадниковский сельсовет Мамонтовского района Алтайского края и бюджетных росписей главных распорядителей средств бюджета муниципального образования Кадниковский сельсовет Мамонтовского района Алтайского края (главных администраторов источников финансирования дефицита бюджета муниципального образования Кадниковский сельсовет Мамонтовского района Алтайского края)

Порядок составления и ведения сводной бюджетной росписи бюджета муниципального образования Кадниковский сельсовет Мамонтовского района Алтайского края (далее- бюджет сельсовета) и бюджетных росписей главных распорядителей средств бюджета сельсовета (главных администраторов источников финансирования дефицита бюджета сельсовета) (далее–«Порядок») разработан в соответствии с Бюджетным кодексом Российской Федерации в целях организации исполнения бюджета по расходам и источникам финансирования дефицита бюджета сельсовета и определяет правила составления и ведения сводной бюджетной росписи бюджета сельсовета (далее – «Сводная бюджетная роспись»), бюджетных росписей главных распорядителей средств бюджета сельсовета, главных администраторов источников финансирования дефицита бюджета сельсовета (далее – «Бюджетные росписи»), включая внесение изменений в них в соответствии с Бюджетным кодексом Российской Федерации и решением районного Совета народных депутатов о бюджете муниципального образования Кадниковский сельсовет Мамонтовского района Алтайского края (далее – «решение о бюджете сельсовета») на очередной финансовый год и плановый период (при принятии бюджета на трехлетний период).

Администрация Кадниковского сельсовета (далее – Администрация сельсовета) исполняет функции финансового органа и главного распорядителя средств бюджета сельсовета.

Бюджетная роспись главного распорядителя средств бюджета сельсовета (главного администратора источников финансирования дефицита бюджета сельсовета) не составляется.

I. Состав сводной бюджетной росписи бюджета сельсовета, порядок ее составления и утверждения

1.1. Сводная бюджетная роспись составляется уполномоченным сотрудником далее – «финансовый орган» в соответствии со статьей 217 Бюджетного кодекса Российской Федерации, утверждается главой Администрации Кадниковского сельсовета Мамонтовского района Алтайского края, не позднее чем за 5 дней до начала очередного финансового года, за исключением случаев, предусмотренных статьями 190 и 191 Бюджетного кодекса Российской Федерации.

1.2 Сводная бюджетная роспись составляется на очередной финансовый год (с поквартальным распределением ассигнований) и плановый период (при принятии бюджета на трехлетний период) (Приложение 1)
и включает в себя:

бюджетные ассигнования по расходам бюджета сельсовета в разрезе главных распорядителей средств, включенных в ведомственную структуру расходов бюджета сельсовета, и классификации расходов бюджетов (раздел, подраздел, целевая статья, вид расходов (группа, подгруппа, элемент);

бюджетные ассигнования по источникам финансирования дефицита бюджета сельсовета в разрезе кодов источников финансирования дефицита бюджета сельсовета, классификации источников финансирования дефицитов бюджетов.

1.3 Показатели утвержденной Сводной бюджетной росписи должны соответствовать решению сельского Совета народных депутатов о бюджете сельсовета на очередной финансовый год и плановый период (при принятии бюджета на трехлетний период).

II. Ведение сводной бюджетной росписи бюджета сельсовета

2.1. Ведение Сводной бюджетной росписи осуществляет финансовый орган посредством внесения изменений в показатели Сводной бюджетной росписи.

2.2. При принятии Решения о внесении изменений в Решение о бюджете сельсовета финансовый орган в течение 3 рабочих дней после вступления указанного решения в силу вносит изменения в сводную бюджетную роспись (приложение 2, 3).

2.3. Внесение изменений в сводную бюджетную роспись в ходе исполнения бюджета сельсовета по иным основаниям, установленным статьей 217 Бюджетного кодекса Российской Федерации и решением о бюджете сельсовета, осуществляется финансовым органом.

По капитальным вложениям в объекты муниципальной собственности, по средствам резервного фонда Администрации сельсовета, а также по средствам бюджета сельсовета, порядок распределения которых в соответствии с решением сельского Совета народных депутатов о бюджете поселения определяется Администрацией сельсовета, изменения сводной бюджетной росписи осуществляются на основании принятых в установленном порядке распоряжений Администрации сельсовета о выделении средств местного бюджета.

2.4. По итогам текущего финансового года финансовый орган формирует уточненную сводную бюджетную роспись, которая утверждается главой Администрации сельсовета.

III. Лимиты бюджетных обязательств

3.1. Лимиты бюджетных обязательств (далее – «Лимиты») формируются финансовым органом, в пределах сумм, предусмотренных решением о бюджете сельсовета, в разрезе разделов, подразделов, целевых статей, групп, подгрупп и элементов видов расходов классификации расходов по форме, утвержденной приказом Министерства финансов Российской Федерации.

Лимиты на плановый период формируются финансовым органом, утвержденные Решением о бюджете сельсовета, в соответствии с планом закупок.

3.2. Лимиты не формируются по расходам:

осуществляемым за счет зарезервированных средств;

осуществляемым на капитальные вложения в объекты муниципальной собственности;

на исполнение решений судебных, налоговых и иных органов, предусматривающих обращение взыскания на средства бюджета сельсовета.

3.3. Администрация направляет Лимиты в Управление Федерального казначейства по Алтайскому краю (далее – «Управление») посредством электронного документооборота.

При отсутствии технической возможности Лимиты представляются в Управление на бумажном носителе с одновременным представлением на съемном машинном носителе информации.

3.4. Лимиты по расходам, указанным в пункте 3.2, настоящей главы формируются Администрацией, по мере принятия в установленном порядке муниципальных правовых актов муниципального образования Кадниковский сельсовет Мамонтовского района Алтайского края и необходимости исполнения актов судебных, налоговых и иных органов.

3.5. При внесении изменений в показатели Сводной бюджетной росписи вносятся уточнения в Лимиты, в случаях изменений объемов ассигнований в разрезе:

ведомственной структуры расходов;

классификации расходов бюджетов (раздел, подраздел, целевая статья,

вид расходов (группа, подгруппа, элемент).

3.6. Изменения в Лимиты доводятся до Управления посредством электронного документооборота.

При отсутствии технической возможности Лимиты представляются в Управление на бумажном носителе с одновременным представлением на съемном машинном носителе информации.

3.7.Управление обеспечивает доведение Лимитов до Администрации сельсовета в соответствии с Порядком кассового обслуживания исполнения федерального бюджета, бюджетов субъектов Российской Федерации и местных бюджетов и порядком осуществления территориальными органами Федерального казначейства отдельных функций финансовых органов субъектов Российской Федерации и муниципальных образований по исполнению соответствующих бюджетов, Порядком открытия и ведения лицевых счетов территориальными органами Федерального казначейства, утвержденными приказами Федерального казначейства.

3.8. Лимиты текущего финансового года прекращают свое действие 31 декабря.

ПРИЛОЖЕНИЕ 1
УТВЕРЖДАЮ:
глава Администрации
Кадниковского сельсовета
_____
(Ф.И.О.)
«26» августа 2021г.

Сводная бюджетная роспись бюджета сельсовета
на 20__ финансовый год и на плановый период 20__ и 20__ годов

Единица измерения: рубли

Раздел I. Бюджетные ассигнования по расходам бюджета сельсовета

Наименование	Код бюджетной классификации				Показатели бюджетных ассигнований						
	КВСР	КФСР	КЦСР	КВР	Сумма на 20 __год	Квартал I	Квартал II	Квартал III	Квартал IV	Сумма на плановый период	
										на 20__ год	на 20__ год
1	2	3	5	6	7	8	9	10	11	12	13
Всего:											

Раздел II. Бюджетные ассигнования по источникам финансирования дефицита бюджета сельсовета

Наименование	Код бюджетной классификации	Показатели бюджетных ассигнований

	главного администратора источников финансирования дефицита бюджета сельсовета	источника финансирования дефицита бюджета сельсовета	Сумма на 20__год	Квартал I	Квартал II	Квартал III	Квартал IV	Сумма на плановый период	
								на 20__год	на 20__год
1	2	3	4	5	6	7	8	9	10
Всего:									

ПРИЛОЖЕНИЕ 2
к Порядку составления и ведения сводной бюджетной росписи бюджета сельсовета и бюджетных росписей главных распорядителей средств бюджета сельсовета (главных администраторов источников финансирования дефицита бюджета сельсовета)

Уведомление
об изменении бюджетных ассигнований по расходам бюджета сельсовета
№ _____
от «____» _____ 20__ г.

Наименование органа, организующего исполнение бюджета_____

Кому: _____
(наименование главного распорядителя средств бюджета сельсовета)

Основание: _____

Единица измерения: рубли

Наименование	Код бюджетной классификации					Изменения показателей бюджетных ассигнований						
	КВСР	КФСР	СубКОСГУ	КЦСР	КВР	Сумма на 20__ год	Квартал I	Квартал II	Квартал III	Квартал IV	Сумма на плановый период	
											на 20__ год	на 20__ год
1	2	3	4	5	6	7	8	9	10	11	12	13
Всего по документу:												

Дополнительные указания: _____

Руководитель _____ _____
(подпись) (расшифровка подписи)

Исполнитель _____ _____
(подпись) (расшифровка подписи)

ПРИЛОЖЕНИЕ 3
к Порядку составления и ведения сводной бюджетной росписи бюджета сельсовета и бюджетных росписей главных распорядителей средств местного бюджета сельсовета (главных администраторов источников финансирования дефицита бюджета сельсовета)

____

Уведомление
об изменении бюджетных ассигнований по источникам финансирования дефицита бюджета сельсовета
№ _____
от «____» _____ 20__ г.

Наименование органа, организующего исполнение бюджета_____
_____
Кому: _____
(наименование главного администратора источников финансирования дефицита бюджета сельсовета)
Основание: _____

Единица измерения: рубли

Наименование	Код бюджетной классификации		Изменения показателей бюджетных ассигнований						
	главного администратора источников финансирования дефицита бюджета сельсовета	источника финансирования дефицита бюджета сельсовета	Сумма на 20__ год	Квартал I	Квартал II	Квартал III	Квартал IV	Сумма на плановый период	
								на 20__год	на 20__год
1	2	3	4	5	6	7	8	9	10

Всего по документу:									

Дополнительные указания: _____

Руководитель _____ _____
(подпись) (расшифровка подписи)

Исполнитель _____ _____
(подпись) (расшифровка подписи)

АДМИНИСТРАЦИЯ КАДНИКОВСКОГО СЕЛЬСОВЕТА
МАМОНТОВСКОГО РАЙОНА
АЛТАЙСКОГО КРАЯ

П О С Т А Н О В Л Е Н И Е

26.08.2021 № 19
с. Кадниково

Об утверждении Порядка учета бюджетных и денежных обязательств получателей средств бюджета муниципального образования Кадниковский сельсовет Мамонтовского района Алтайского края

В соответствии со статьёй 219 Бюджетного кодекса Российской Федерации

П О С Т А Н О В Л Я Ю:

1. Утвердить прилагаемый Порядок учета бюджетных и денежных обязательств получателей средств бюджета муниципального образования Кадниковский сельсовет Мамонтовского района Алтайского края.
2. Данное постановление вступает в силу с 1 января 2022 года.
3. Обнародовать настоящее постановление на информационном стенде в Администрации Кадниковского сельсовета и официальном интернет – сайте Администрации Мамонтовского района
4. Контроль за исполнением настоящего постановления оставляю за собой.

Глава Администрации сельсовета А.К. Бусс

Коробейникова Алена Ивановна
8(38583)27 9 66

УТВЕРЖДЕН

постановлением Администрации
Кадниковского сельсовета
Мамонтовского района Алтайского
края

от 26.08.2021 № 19

ПОРЯДОК
учета бюджетных и денежных обязательств получателей средств бюджета муниципального образования Кадниковский сельсовет Мамонтовского района Алтайского края

I. Общие положения

1.1. Настоящий Порядок учета бюджетных и денежных обязательств получателей средств бюджета муниципального образования Кадниковский сельсовет Мамонтовского района Алтайского края (далее – Порядок) устанавливает порядок исполнения бюджета муниципального образования Кадниковский сельсовет Мамонтовского района Алтайского края (далее бюджет сельсовета) по расходам в части учета Управлением Федерального казначейства по Алтайскому краю (далее – Управление) бюджетных и денежных обязательств получателей средств бюджета сельсовета (далее соответственно – бюджетные обязательства, денежные обязательства).

1.2. Бюджетные обязательства учитываются Управлением с отражением на лицевых счетах получателей бюджетных средств, открытых в установленном порядке в Управлении (далее – лицевые счета).

1.3. Постановка на учет бюджетных и денежных обязательств осуществляется в соответствии со Сведениями о бюджетном обязательстве, и Сведениями о денежном обязательстве, реквизиты которых установлены в Приложениях 1 и 2 соответственно к настоящему Порядку.

1.4. Формирование Сведений о бюджетном обязательстве и Сведений о денежном обязательстве осуществляется получателями средств бюджета сельсовета или Управлением в случаях, установленных настоящим Порядком.

Сведения о бюджетном обязательстве и Сведения о денежном обязательстве при наличии электронного документооборота между получателями средств бюджета сельсовета и Управлением представляются в Управление в электронном виде с применением электронной подписи лица, имеющего право действовать от имени получателя средств бюджета

сельсовета.

При отсутствии технической возможности или электронного документооборота с применением электронной подписи Сведения о бюджетном обязательстве и Сведения о денежном обязательстве представляются в Управление на бумажном носителе с одновременным представлением на съемном машинном носителе информации. Получатель средств бюджета сельсовета обеспечивает идентичность информации, содержащейся в Сведениях о бюджетном обязательстве и Сведениях о денежном обязательстве на бумажном носителе, с информацией на съемном машинном носителе информации.

1.5. Лица, имеющие право действовать от имени получателя средств бюджета сельсовета в соответствии с настоящим Порядком, несут персональную ответственность за формирование Сведений о бюджетном обязательстве, и Сведений о денежном обязательстве, за их полноту и достоверность, а также за соблюдение установленных настоящим Порядком сроков их представления.

II. Постановка на учет бюджетных обязательств и внесение в них изменений

2.1. Постановка на учет бюджетного обязательства и внесение изменений в поставленное на учет бюджетное обязательство осуществляется в соответствии со Сведениями о бюджетном обязательстве, сформированными на основании документов, предусмотренных графой 1 Перечня документов, на основании которых возникают бюджетные обязательства получателей средств бюджета сельсовета, и документов, подтверждающих возникновение денежных обязательств получателей средств бюджета сельсовета, установленного Приложением 3 к настоящему Порядку (далее соответственно – документы-основания, Перечень документов-оснований).

2.2. Сведения о бюджетных обязательствах, возникших на основании документов-оснований, предусмотренных пунктом 2.1 настоящего Порядка:

в части бюджетных обязательств, возникших на основании документов-оснований, предусмотренных подпунктами 1, 2, 7 и 8 графы 1 Перечня документов-оснований, формируются получателями средств бюджета сельсовета не позднее пяти рабочих дней со дня заключения соответственно муниципального контракта, договора, договора (соглашения) о предоставлении субсидии муниципальному бюджетному или муниципальному автономному учреждению, договора (соглашения) о предоставлении субсидии или бюджетных инвестиций юридическому лицу, указанных в названных пунктах графы 1 Перечня документов-оснований;

в части бюджетных обязательств, возникших на основании документов-оснований, предусмотренных пунктами 4, 6, 9 и 22 графы 1 Перечня документов-оснований, формируются получателями средств бюджета сельсовета не позднее пяти рабочих дней со дня доведения

в установленном порядке соответствующих лимитов бюджетных обязательств на принятие и исполнение получателем средств бюджета сельсовета бюджетных обязательств, возникших на основании нормативного правового акта о предоставлении субсидии юридическому лицу или иных документов, указанных в названных пунктах графы 1 Перечня документов-оснований;

в части бюджетных обязательств, возникших на основании документов-оснований, предусмотренных пунктами 3, 5, 10 - 18 и 20 графы 1 Перечня документов-оснований, формируются Управлением одновременно с санкционированием оплаты денежных обязательств получателей средств бюджета сельсовета в соответствии с Порядком санкционирования оплаты денежных обязательств получателей средств бюджета сельсовета и администраторов источников финансирования дефицита бюджета сельсовета.

2.3. При наличии электронного документооборота между получателями средств бюджета сельсовета и Управлением Сведения о бюджетных обязательствах, возникших на основании документов-оснований, предусмотренных подпунктами 2, 4, 6-8, 9 и 22 графы 1 Перечня документов-оснований направляются в Управление с приложением копии документа-основания в форме электронной копии бумажного документа, созданной посредством его сканирования, или копии электронного документа, подтвержденной электронной подписью лица, имеющего право действовать от имени получателя средств бюджета сельсовета.

При отсутствии технической возможности или электронного документооборота с применением электронной подписи между получателями средств бюджета сельсовета и Управлением Сведения о бюджетном обязательстве направляются в Управление с приложением копии документа-основания на бумажном носителе.

При направлении в Управление Сведений о бюджетном обязательстве, возникшем на основании документа-основания, предусмотренного пунктом 1 графы 1 Перечня документов-оснований, копия указанного документа-основания в Управление не представляется.

Копии документов-оснований, предусмотренных пунктами 3, 5, 10 - 18 и 20 графы 1 Перечня документов-оснований, в Управление не представляются.

2.4. Для внесения изменений в поставленное на учет бюджетное обязательство формируются Сведения о бюджетном обязательстве с указанием учетного номера бюджетного обязательства, в которое вносится изменение.

В случае внесения изменений в бюджетное обязательство без внесения изменений в документ-основание, а также в связи с внесением изменений в документ-основание содержащийся в информационных системах, указанный документ-основание в Управление повторно не представляется.

В случае внесения изменений в бюджетное обязательство в связи с внесением изменений в документ-основание, предусмотренный

пунктами 2, 4, 6 - 8, 9 и 22 графы 1 Перечня документов-оснований, документ, предусматривающий внесение изменений в документ-основание и отсутствующий в информационных системах, представляется получателем средств бюджета сельсовета в Управление одновременно со Сведениями о бюджетном обязательстве.

2.5. Копии документов-оснований (документов о внесении изменений в документы-основания), направленные в Управление в форме электронной копии бумажного документа, созданной посредством его сканирования, или копии электронного документа, подтвержденной электронной подписью лица, имеющего право действовать от имени получателя средств бюджета поселения, подлежат хранению в Управлении в соответствии с правилами делопроизводства.

2.6. При постановке на учет бюджетных обязательств (внесении в них изменений) в соответствии со Сведениями о бюджетном обязательстве, сформированными получателем средств бюджета поселения, Управление в течение трех рабочих дней со дня получения Сведений о бюджетном обязательстве осуществляет их проверку по следующим направлениям:

соответствие информации о бюджетном обязательстве, указанной в Сведениях о бюджетном обязательстве, документам-основаниям, подлежащим представлению получателями средств бюджета сельсовета в Управление для постановки на учет бюджетных обязательств в соответствии с пунктом 2.3 настоящего Порядка;

соответствие информации о бюджетном обязательстве, указанной в Сведениях о бюджетном обязательстве, составу информации, подлежащей включению в Сведения о бюджетном обязательстве в соответствии с Приложением 1 к настоящему Порядку;

не превышение суммы бюджетного обязательства по соответствующим кодам классификации расходов бюджета сельсовета над суммой неиспользованных лимитов бюджетных обязательств, отраженных на лицевом счете получателя бюджетных средств, открытом в установленном порядке в Управлении, отдельно для текущего финансового года и планового периода;

соответствие предмета бюджетного обязательства, указанного в Сведениях о бюджетном обязательстве, коду классификации расходов бюджета сельсовета, указанному в Сведениях о бюджетном обязательстве.

При проверке Сведений о бюджетном обязательстве, возникшем на основании документов-оснований, предусмотренных подпунктом 1 графы 1 Перечня документов-оснований, Управление осуществляет проверку соответствия информации, содержащейся в Сведениях о бюджетном обязательстве, информации и документам, включенным в установленном порядке в реестр контрактов.

В случае формирования Сведений о бюджетном обязательстве Управлением при постановке на учет бюджетного обязательства (внесении в него изменений) осуществляется проверка, предусмотренная абзацем четвертым настоящего пункта.

2.7. В случае представления в Управление Сведений о бюджетном обязательстве на бумажном носителе в дополнение к проверке, предусмотренной пунктом 2.6 настоящего Порядка, также осуществляется проверка Сведений о бюджетном обязательстве на:

идентичность информации, отраженной в Сведениях о бюджетном обязательстве на бумажном носителе, информации, содержащейся в Сведениях о бюджетном обязательстве, представленной на машинном носителе;

соответствие подписей лиц, имеющих право подписывать Сведения о бюджетном обязательстве от имени получателя средств бюджета сельсовета, имеющимся в Управлении образцам, представленным получателем средств бюджета сельсовета в порядке, установленном для открытия соответствующего лицевого счета.

2.8. В случае положительного результата проверки Сведений о бюджетном обязательстве на соответствие требованиям, предусмотренным пунктами 2.6 и 2.7 настоящего Порядка, Управление присваивает учетный номер бюджетному обязательству (вносит изменения в ранее поставленное на учет бюджетное обязательство) и не позднее одного рабочего дня со дня указанной проверки Сведений о бюджетном обязательстве направляет получателю средств бюджета сельсовета извещение о постановке на учет (изменении) бюджетного обязательства, реквизиты которого установлены Приложением 12 к Порядку учета бюджетных и денежных обязательств получателей средств федерального бюджета территориальными органами Федерального казначейства, утвержденному приказом Министерства финансов Российской Федерации от 30.10.2020 № 258н (далее соответственно – Порядок Минфина России, Извещение о бюджетном обязательстве).

Извещение о бюджетном обязательстве направляется Управлением получателю средств бюджета сельсовета:

в форме электронного документа подписанного электронной подписью лица, имеющего право действовать от имени Управления, – в отношении Сведений о бюджетном обязательстве, представленных в форме электронного документа;

на бумажном носителе, подписанном лицом, имеющим право действовать от имени Управления, – в отношении Сведений о бюджетном обязательстве, представленных на бумажном носителе.

Учетный номер бюджетного обязательства является уникальным и не подлежит изменению, в том числе при изменении отдельных реквизитов бюджетного обязательства.

Учетный номер бюджетного обязательства имеет следующую структуру, состоящую из девятнадцати разрядов:

с 1 по 8 разряд – уникальный код получателя средств бюджета сельсовета по сводному реестру участников бюджетного процесса (далее – Сводный реестр);

9 и 10 разряды – последние две цифры года, в котором бюджетное обязательство поставлено на учет;

с 11 по 19 разряд – уникальный номер бюджетного обязательства, присваиваемый Управлением в рамках одного календарного года.

Одно поставленное на учет бюджетное обязательство может содержать несколько кодов классификации расходов бюджета сельсовета.

2.9. В случае отрицательного результата проверки Сведений о бюджетном обязательстве на соответствие требованиям, предусмотренным абзацами вторым, третьим, пятым и шестым пункта 2.6 и пунктом 2.7 настоящего Порядка, Управление в течение трех рабочих дней со дня получения Сведений о бюджетном обязательстве:

направляет получателю средств бюджета сельсовета уведомление в электронной форме, содержащее информацию, позволяющую идентифицировать документ, не принятый к исполнению, а также причину, по которой постановка на учет бюджетного обязательства не осуществляется, и дату отказа в соответствии с правилами организации и функционирования системы казначейских платежей, установленными Федеральным казначейством, – в отношении Сведений о бюджетном обязательстве, представленных в форме электронного документа;

возвращает получателю средств бюджета сельсовета копию Сведений о бюджетном обязательстве с указанием причины, по которой постановка на учет бюджетного обязательства не осуществляется, даты отказа, должности сотрудника Управления, его подписи, расшифровки подписи с указанием инициалов и фамилии – в отношении Сведений о бюджетном обязательстве, представленных на бумажном носителе.

2.10. В случае отрицательного результата проверки Сведений о бюджетном обязательстве на соответствие требованиям, предусмотренным абзацем четвертым пункта 2.6 настоящего Порядка, Управление присваивает учетный номер бюджетному обязательству (вносит изменения в ранее поставленное на учет бюджетное обязательство) и в день постановки на учет бюджетного обязательства (внесения изменений в ранее поставленное на учет бюджетное обязательство) направляет:

получателю средств бюджета сельсовета бюджета Извещение о бюджетном обязательстве с указанием информации, предусмотренной пунктом 2.8 настоящего Порядка;

получателю средств бюджета сельсовета и главному распорядителю средств бюджета сельсовета, в ведении которого находится получатель средств бюджета сельсовета, Уведомление о превышении бюджетным обязательством неиспользованных лимитов бюджетных обязательств, реквизиты которого установлены приложением 4 к Порядку Минфина России.

2.11. В бюджетные обязательства, поставленные на учет до начала текущего финансового года, исполнение которых осуществляется в текущем финансовом году, получателем средств бюджета сельсовета вносятся изменения в соответствии с пунктом 2.4 настоящего Порядка в срок

до 1 февраля текущего финансового года в части уточнения суммы неисполненного на конец отчетного финансового года бюджетного обязательства и суммы, предусмотренной на плановый период (при наличии).

Управление в случае отрицательного результата проверки Сведений о бюджетном обязательстве, сформированных по бюджетным обязательствам, предусмотренным настоящим пунктом, на соответствие положениям абзацев третьего и четвертого пункта 2.6 настоящего Порядка, направляет для сведения главному распорядителю (распорядителю) средств бюджета сельсовета, в ведении которого находится получатель средств бюджета сельсовета, Уведомление о превышении бюджетным обязательством неиспользованных лимитов бюджетных обязательств, реквизиты которого установлены приложением 4 к Порядку Минфина России, не позднее следующего рабочего дня со дня получения Сведений о бюджетном обязательстве.

2.12.В случае ликвидации, реорганизации получателя средств бюджета сельсовета либо изменения типа муниципального казенного учреждения не позднее пяти рабочих дней со дня отзыва с соответствующего лицевого счета получателя бюджетных средств неиспользованных лимитов бюджетных обязательств Управлением вносятся изменения в ранее учтенные бюджетные обязательства получателя средств бюджета сельсовета в части аннулирования соответствующих неисполненных бюджетных обязательств.

III. Особенности учета бюджетных обязательств по исполнительным документам, решениям налоговых органов

3.1. Сведения о бюджетном обязательстве, возникшем в соответствии с документами-основаниями, предусмотренными пунктами 19 и 21 графы 1 Перечня документов-оснований, формируются в срок, установленный бюджетным законодательством Российской Федерации для представления в установленном порядке получателем средств бюджета сельсовета - должником информации об источнике образования задолженности и кодах бюджетной классификации Российской Федерации, по которым должны быть произведены расходы бюджета сельсовета по исполнению исполнительного документа, решения налогового органа.

3.2. В случае если в Управлении ранее было учтено бюджетное обязательство, по которому представлен исполнительный документ, решение налогового органа, то одновременно со Сведениями о бюджетном обязательстве, сформированными в соответствии с исполнительным документом, решением налогового органа, формируются Сведения о бюджетном обязательстве, содержащие уточненную информацию о ранее учтенном бюджетном обязательстве, уменьшенном на сумму, указанную в исполнительном документе, решении налогового органа.

3.3. Основанием для внесения изменений в ранее поставленное на учет бюджетное обязательство по исполнительному документу, решению

налогового органа являются Сведения о бюджетном обязательстве, содержащие уточненную информацию о кодах бюджетной классификации Российской Федерации, по которым должен быть исполнен исполнительный документ, решение налогового органа, или информацию о документе, подтверждающем исполнение исполнительного документа, решения налогового органа, документе об отсрочке, о рассрочке или об отложении исполнения судебных актов либо документе, отменяющем или приостанавливающем исполнение судебного акта, на основании которого выдан исполнительный документ, документе об отсрочке или рассрочке уплаты налога, сбора, пеней, штрафов, или ином документе с приложением копий предусмотренных настоящим пунктом документов в форме электронной копии документа на бумажном носителе, созданной посредством его сканирования, или копии электронного документа, подтвержденных электронной подписью лица, имеющего право действовать от имени получателя средств бюджета сельсовета.

3.4. В случае ликвидации получателя средств бюджета сельсовета либо изменения типа муниципального казенного учреждения не позднее пяти рабочих дней со дня отзыва с соответствующего лицевого счета получателя бюджетных средств неиспользованных лимитов бюджетных обязательств в ранее учтенное бюджетное обязательство, возникшее на основании исполнительного документа, решения налогового органа, Управлением вносятся изменения в части аннулирования неисполненного бюджетного обязательства.

IV. Постановка на учет денежных обязательств

4.1. Постановка на учет денежного обязательства и внесение изменений в поставленное на учет денежное обязательство осуществляется в соответствии со Сведениями о денежном обязательстве, сформированными на основании документов, предусмотренных графой 2 Перечня документов-оснований.

4.2. Сведения о денежных обязательствах по принятым бюджетным обязательствам формируются Управлением в срок, установленный для оплаты денежного обязательства в соответствии с Порядком санкционирования оплаты денежных обязательств получателей средств бюджета сельсовета и администраторов источников финансирования дефицита бюджета сельсовета, за исключением случаев, указанных в абзацах третьем - четвертом настоящего пункта.

Сведения о денежных обязательствах формируются получателем средств бюджета сельсовета в течение трех рабочих дней со дня, следующего за днем возникновения денежного обязательства в случае:

исполнения денежного обязательства неоднократно (в том числе с учетом ранее произведенных платежей, требующих подтверждения), за исключением случаев возникновения денежного обязательства на основании казначейского обеспечения обязательств;

подтверждения поставки товаров, выполнения работ, оказания услуг по ранее произведенным платежам, требующим подтверждения, в том числе по платежам, требующим подтверждения, произведенным в размере 100 процентов от суммы бюджетного обязательства.

4.3. В случае если в рамках принятых бюджетных обязательств ранее поставлены на учет денежные обязательства по платежам, требующим подтверждения (с признаком платежа, требующего подтверждения – «Да»), поставка товаров, выполнение работ, оказание услуг по которым не подтверждена, постановка на учет денежных обязательств на перечисление последующих платежей по таким бюджетным обязательствам не осуществляется, если иной порядок расчетов по такому денежному обязательству не предусмотрен законодательством Российской Федерации.

4.4. Управление не позднее следующего рабочего дня со дня представления получателем средств бюджета сельсовета Сведений о денежном обязательстве осуществляет их проверку на соответствие информации, указанной в Сведениях о денежном обязательстве:

информации по соответствующему бюджетному обязательству, учтенному на соответствующем лицевом счете получателя бюджетных средств;

информации, подлежащей включению в Сведения о денежном обязательстве в соответствии с приложением 2 к настоящему Порядку;

информации по соответствующему документу-основанию, документу, подтверждающему возникновение денежного обязательства, подлежащим представлению получателями средств бюджета сельсовета в Управление для постановки на учет денежных обязательств в соответствии с настоящим Порядком.

4.5. В случае положительного результата проверки Сведений о денежном обязательстве Управление присваивает учетный номер денежному обязательству (вносит в него изменения) и в срок, установленный абзацем вторым пункта 4.2 настоящего Порядка, направляет получателю средств бюджета сельсовета извещение о постановке на учет (изменении) денежного обязательства в Управлении, реквизиты которого установлены приложением 13 к Порядку Минфина России (далее – Извещение о денежном обязательстве).

Извещение о денежном обязательстве направляется получателю средств бюджета сельсовета:

в форме электронного документа, подписанного электронной подписью уполномоченного лица Управления, – в отношении Сведений о денежном обязательстве, представленных в форме электронного документа;

на бумажном носителе, подписанного уполномоченным лицом Управления, – в отношении Сведений о денежном обязательстве, представленных на бумажном носителе.

Извещение о денежном обязательстве, сформированное на бумажном носителе, подписывается лицом, имеющим право действовать от имени

Управления.

Учетный номер денежного обязательства является уникальным и не подлежит изменению, в том числе при изменении отдельных реквизитов денежного обязательства.

Учетный номер денежного обязательства имеет следующую структуру, состоящую из двадцати пяти разрядов:

с 1 по 19 разряд – учетный номер соответствующего бюджетного обязательства;

с 20 по 25 разряд – порядковый номер денежного обязательства.

4.6. В случае отрицательного результата проверки Сведений о денежном обязательстве Управление в срок, установленный в абзаце втором пункта 4.2 настоящего Порядка:

в отношении Сведений о денежных обязательствах, сформированных Управлением, направляет получателю средств бюджета сельсовета уведомление в электронной форме, содержащее информацию, позволяющую идентифицировать Сведение о денежном обязательстве, не принятое к исполнению, а также содержащее дату и причину отказа;

в отношении Сведений о денежных обязательствах, сформированных получателем средств бюджета сельсовета, возвращает получателю средств бюджета сельсовета копию представленных на бумажном носителе Сведений о денежном обязательстве с проставлением даты отказа, должности сотрудника Управления, его подписи, расшифровки подписи с указанием инициалов и фамилии, причины отказа;

направляет получателю средств бюджета сельсовета уведомление в электронном виде, если Сведения о денежном обязательстве представлялись в форме электронного документа.

V. Представление информации о бюджетных и денежных обязательствах, учтенных в Управлении

5.1. Информация о бюджетных и денежных обязательствах предоставляется Управлением в электронном виде:

комитету Администрации Мамонтовского района края по финансам, налоговой и кредитной политике – по всем бюджетным обязательствам;

главным распорядителям средств бюджета сельсовета – в части бюджетных и денежных обязательств подведомственных им получателей средств бюджета сельсовета;

получателям средств бюджета сельсовета – в части бюджетных и денежных обязательств соответствующего получателя средств бюджета сельсовета;

5.2. Информация о бюджетных и денежных обязательствах предоставляется в соответствии со следующими положениями:

1) по запросу комитета Администрации Мамонтовского района по финансам, налоговой и кредитной политике, Управление представляет с указанными в запросе детализацией и группировкой показателей:

информацию о принятых на учет бюджетных и денежных обязательствах, реквизиты которой установлены приложением 6 к Порядку Минфина России, сформированную по состоянию на соответствующую дату;

информацию об исполнении бюджетных и денежных обязательств, реквизиты которой установлены приложением 7 к Порядку Минфина России, сформированную на дату, указанную в запросе;

2) по запросу главного распорядителя средств бюджета сельсовета Управление представляет с указанными в запросе детализацией и группировкой показателей Информацию о принятых на учет бюджетных или денежных обязательствах по находящимся в ведении главного распорядителя средств бюджета сельсовета получателям средств бюджета сельсовета, реквизиты которой установлены приложением 6 к Порядку Минфина России, сформированную нарастающим итогом с начала текущего финансового года по состоянию на соответствующую дату;

3) по запросу получателя средств бюджета сельсовета Управление предоставляет Справку об исполнении принятых на учет бюджетных или денежных обязательств, реквизиты которой установлены приложением 5 к Порядку Минфина России, сформированную по состоянию на 1-е число каждого месяца и по состоянию на дату, указанную в запросе получателя средств бюджета сельсовета, нарастающим итогом с 1 января текущего финансового года и содержит информацию об исполнении бюджетных или денежных обязательств, поставленных на учет в Управлении на основании Сведений о бюджетном обязательстве или Сведений о денежном обязательстве;

4) по запросу получателя средств бюджета сельсовета Управление по месту обслуживания получателя средств бюджета сельсовета формирует Справку о неисполненных в отчетном финансовом году бюджетных обязательствах по форме, утвержденной приложением 9 к Порядку Минфина России.

Справка о неисполненных в отчетном финансовом году бюджетных обязательствах формируется по состоянию на 1 января текущего финансового года в разрезе кодов бюджетной классификации и содержит информацию о неисполненных бюджетных обязательствах, возникших из документов-оснований, поставленных на учет в Управлении на основании Сведений о бюджетных обязательствах, и подлежавших в соответствии с условиями указанных договоров-оснований оплате в отчетном финансовом году, а также о неиспользованных на начало очередного финансового года остатках лимитов бюджетных обязательств на исполнение указанных договоров-оснований.

По запросу главного распорядителя средств бюджета сельсовета Управление формирует сводную Справку о неисполненных в отчетном финансовом году бюджетных обязательствах получателей средств бюджета сельсовета, находящихся в ведении главного распорядителя средств бюджета сельсовета.

Приложение 1
к Порядку учета бюджетных
и денежных обязательств
получателей средств бюджета
сельсовета

Реквизиты
Сведения о бюджетном обязательстве

Единица измерения: руб.
(с точностью до второго десятичного знака)

Наименование реквизита	Правила формирования, заполнения реквизита
1	2
1. Номер сведений о бюджетном обязательстве получателя средств бюджета сельсовета (далее – соответственно Сведения о бюджетном обязательстве, бюджетное обязательство)	Указывается порядковый номер Сведений о бюджетном обязательстве.
2. Учетный номер бюджетного обязательства	Указывается при внесении изменений в поставленное на учет бюджетное обязательство. Указывается учетный номер бюджетного обязательства, в которое вносятся изменения, присвоенный ему при постановке на учет.
3. Дата формирования Сведений о бюджетном обязательстве	Указывается дата формирования Сведений о бюджетном обязательстве получателем средств бюджета сельсовета.

1	2
4. Тип бюджетного обязательства	Указывается код типа бюджетного обязательства, исходя из следующего: 1 - закупка, если бюджетное обязательство связано с закупкой товаров, работ, услуг в текущем финансовом году; 2 - прочее, если бюджетное обязательство не связано с закупкой товаров, работ, услуг или если бюджетное обязательство возникло в связи с закупкой товаров, работ, услуг прошлых лет.
5. Информация о получателе бюджетных средств	
5.1. Получатель бюджетных средств	Указывается наименование получателя средств бюджета сельсовета, соответствующее реестровой записи реестра участников бюджетного процесса (далее – Сводный реестр).
5.2. Наименование бюджета	Указывается наименование бюджета – «бюджет муниципального образования Кадниковский сельсовет Мамонтовского района Алтайского края».
5.3. Код ОКТМО	Указывается код по Общероссийскому классификатору территорий муниципальных образований территориального органа Федерального казначейства, финансового органа субъекта Российской Федерации (муниципального образования), органа управления государственным внебюджетным фондом.
5.4. Финансовый орган	Указывается финансовый орган – «Комитет Администрации Мамонтовского района по финансам, налоговой и кредитной политике Алтайского края».
5.5. Код по ОКПО	Указывается код финансового органа по Общероссийскому классификатору предприятий и организаций.

1	2
5.6. Код получателя бюджетных средств по Сводному реестру	Указывается уникальный код организации по Сводному реестру (далее - код по Сводному реестру) получателя средств бюджета сельсовета в соответствии со Сводным реестром.
5.7. Наименование главного распорядителя бюджетных средств	Указывается наименование главного распорядителя средств бюджета сельсовета в соответствии со Сводным реестром.
5.8. Глава по БК	Указывается код главы главного распорядителя средств бюджета сельсовета по бюджетной классификации Российской Федерации.
5.9. Наименование органа Федерального казначейства	Указывается наименование территориального органа Федерального казначейства – «Управление Федерального казначейства по Алтайскому краю».
5.10. Код органа Федерального казначейства (далее – КОФК)	Указывается код Управления, в котором открыт лицевой счет получателя бюджетных средств.
5.11. Номер лицевого счета получателя бюджетных средств	Указывается номер соответствующего лицевого счета получателя бюджетных средств.
6. Реквизиты документа, являющегося основанием для принятия на учет бюджетного обязательства (далее – документ-основание)	
6.1. Вид документа-основания	Указывается одно из следующих значений: «контракт», «договор», «соглашение», «нормативный правовой акт», «исполнительный документ», «решение налогового органа», «иное основание».
6.2. Наименование нормативного правового акта	При заполнении в пункте 6.1 настоящих Правил значения «нормативный правовой акт» указывается наименование нормативного правового акта.
6.3. Номер документа-основания	Указывается номер документа-основания (при наличии).

1	2
6.4. Дата документа-основания	Указывается дата заключения (принятия) документа-основания, дата выдачи исполнительного документа, решения налогового органа.
6.5. Срок исполнения	Указывается дата завершения исполнения обязательств по документу-основанию.
6.6. Предмет по документу-основанию	Указывается предмет по документу-основанию. При заполнении в пункте 6.1 настоящих Правил значения «контракт» или «договор» указывается наименование(я) объекта закупки (поставляемых товаров, выполняемых работ, оказываемых услуг), указанное(ые) в контракте (договоре). При заполнении в пункте 6.1 настоящих Правил значения «соглашение» или «нормативный правовой акт» указывается наименование)(я) цели(ей) предоставления, целевого направления, направления(ий) расходования субсидии, бюджетных инвестиций, межбюджетного трансферта или средств.
6.7. Признак казначейского сопровождения	Указывается признак казначейского сопровождения «Да» – в случае осуществления Управлением в соответствии с законодательством Российской Федерации казначейского сопровождения средств, предоставляемых в соответствии с документом-основанием. В остальных случаях не заполняется.
6.8. Идентификатор	При заполнении в пункте 6.7 настоящих Правил значения «Да» указывается идентификатор документа-основания. При незаполнении пункта 6.7 идентификатор указывается при наличии.
6.9. Уникальный номер реестровой записи в реестре контрактов / реестре соглашений	Указывается уникальный номер реестровой записи в реестре контрактов/реестре соглашений.

1	2
6.10. Сумма в валюте обязательства	Указывается сумма бюджетного обязательства в соответствии с документом-основанием в единицах валюты, в которой принято бюджетное обязательство, с точностью до второго знака после запятой.
6.11. Код валюты по ОКВ	Указывается код валюты, в которой принято бюджетное обязательство, в соответствии с Общероссийским классификатором валют. В случае заключения государственного контракта (договора) указывается код валюты, в которой указывается цена контракта.
6.12. Сумма в валюте Российской Федерации, всего	Указывается сумма бюджетного обязательства в валюте Российской Федерации. Сумма в валюте Российской Федерации включает в себя сумму бюджетного обязательства на текущий год и последующие годы.
6.13. В том числе сумма казначейского обеспечения обязательств в валюте Российской Федерации	Указывается сумма казначейского обеспечения обязательств в соответствии с документом-основанием (при наличии).
6.14. Процент платежа, требующего подтверждения, от общей суммы бюджетного обязательства	Указывается процент платежа, требующего подтверждения, установленный документом-основанием или исчисленный от общей суммы бюджетного обязательства и (или) от размера казначейского обеспечения, предоставляемого для осуществления расчетов, связанных с предварительной оплатой (авансом) по документу-основанию, установленный документом-основанием.

1	2
6.15. Сумма платежа, требующего подтверждения	Указывается сумма платежа, требующего подтверждения, в валюте Российской Федерации, установленная документом-основанием или исчисленная от общей суммы бюджетного обязательства. Если условиями документа-основания предусмотрено применение казначейского обеспечения, то указывается сумма казначейского обеспечения, предоставляемого для осуществления расчетов, связанных с предварительной оплатой, установленная документом-основанием.
6.16. Номер уведомления о поступлении исполнительного документа / решения налогового органа	При заполнении в пункте 6.1 настоящих Правил значений «исполнительный документ» или «решение налогового органа» указывается номер уведомления Управления о поступлении исполнительного документа (решения налогового органа), направленного должнику.
6.17. Дата уведомления о поступлении исполнительного документа / решения налогового органа	При заполнении в пункте 6.1 настоящих Правил значений «исполнительный документ» или «решение налогового органа» указывается дата уведомления Управления о поступлении исполнительного документа (решения налогового органа), направленного должнику.
6.18. Основание невключения договора (государственного контракта) в реестр контрактов	При заполнении в пункте 6.1 настоящих Правил значения «договор» указывается основание невключения договора в реестр контрактов.
7. Реквизиты контрагента / взыскателя по исполнительному документу / решению налогового органа	

1	2
7.1. Наименование юридического лица / фамилия, имя, отчество физического лица	Указывается наименование поставщика (подрядчика, исполнителя, получателя денежных средств) по документу-основанию (далее – контрагент) в соответствии со сведениями Единого государственного реестра юридических лиц (далее – ЕГРЮЛ) на основании документа-основания, фамилия, имя, отчество физического лица на основании документа-основания. В случае, если информация о контрагенте содержится в Сводном реестре, указывается наименование контрагента, соответствующее сведениям, включенным в Сводный реестр.
7.2. Идентификационный номер налогоплательщика (ИНН)	Указывается ИНН контрагента в соответствии со сведениями ЕГРЮЛ. В случае, если информация о контрагенте содержится в Сводном реестре, указывается идентификационный номер налогоплательщика, соответствующий сведениям, включенным в Сводный реестр.
7.3. Код причины постановки на учет в налоговом органе (КПП)	Указывается КПП контрагента в соответствии со сведениями ЕГРЮЛ (при наличии). В случае, если информация о контрагенте содержится в Сводном реестре, указывается КПП контрагента, соответствующий сведениям, включенным в Сводный реестр.
7.4. Код по Сводному реестру	Указывается код контрагента по Сводному реестру.

1	2
7.5. Номер лицевого счета (раздела на лицевом счете)	В случае, если операции по исполнению бюджетного обязательства подлежат отражению на лицевом счете, открытом контрагенту в органе Федерального казначейства (финансовом органе субъекта Российской Федерации, финансовом органе муниципального образования, органе управления государственным внебюджетным фондом), указывается номер лицевого счета контрагента в соответствии с документом-основанием. Аналитический номер раздела на лицевом счете указывается в случае, если операции по исполнению бюджетного обязательства подлежат отражению на лицевом счете, открытом контрагенту в Управлении, для отражения средств, подлежащих в соответствии с законодательством Российской Федерации казначейскому сопровождению, предоставляемых в соответствии с документом-основанием.
7.6. Номер банковского (казначейского) счета	Указывается номер банковского (казначейского) счета контрагента (при наличии в документе-основании).
7.7. Наименование банка (иной организации), в котором(-ой) открыт счет контрагенту	Указывается наименование банка контрагента или территориального органа Федерального казначейства (при наличии в документе-основании).
7.8. БИК банка	Указывается БИК банка контрагента (при наличии в документе-основании).
7.9. Корреспондентский счет банка	Указывается корреспондентский счет банка контрагента (при наличии в документе-основании).
8. Расшифровка обязательства	
8.1. Наименование объекта капитального строительства или объекта недвижимого имущества (мероприятия по информатизации)	Не заполняется.

1	2
8.2. Уникальный код объекта капитального строительства или объекта недвижимого имущества (мероприятия по информатизации)	Не заполняется.
8.3. Наименование вида средств	Указывается наименование вида средств, за счет которых должна быть произведена кассовая выплата: «средства бюджета».
8.4. Код по БК	Указывается код классификации расходов бюджета сельсовета в соответствии с предметом документа-основания. В случае постановки на учет бюджетного обязательства, возникшего на основании исполнительного документа (решения налогового органа), указывается код классификации расходов бюджета сельсовета на основании информации, представленной должником.
8.5. Признак безусловности обязательства	Указывается значение «безусловное» по бюджетному обязательству, денежное обязательство по которому возникает на основании документа-основания при наступлении сроков проведения платежей (наступление срока проведения платежа, требующего подтверждения по контракту, договору, наступление срока перечисления субсидии по соглашению, исполнение решения налогового органа, оплата исполнительного документа, иное). Указывается значение «условное» по бюджетному обязательству, денежное обязательство по которому возникает в силу наступления условий, предусмотренных в документе-основании (подписания актов выполненных работ, утверждение отчетов о выполнении условий соглашения о предоставлении субсидии, иное).

1	2
8.6. Сумма исполненного обязательства прошлых лет в валюте Российской Федерации	Указывается исполненная сумма бюджетного обязательства прошлых лет с точностью до второго знака после запятой.
8.7. Сумма неисполненного обязательства прошлых лет в валюте Российской Федерации	При внесении изменения в бюджетное обязательство, связанное с переносом неисполненной суммы обязательства прошлых лет на очередной финансовый год, указывается сумма бюджетного обязательства прошлых лет с точностью до второго знака после запятой, подлежащая исполнению в текущем финансовом году.

1	2
8.8. Сумма на 20__ текущий финансовый год в валюте Российской Федерации с помесячной разбивкой	В случае постановки на учет (изменения) бюджетного обязательства, возникшего на основании соглашения о предоставлении субсидии юридическому лицу, соглашения о предоставлении межбюджетного трансферта, имеющего целевое назначение, принятия нормативного правового акта о предоставлении субсидии юридическому лицу, нормативного правового акта о предоставлении межбюджетного трансферта, имеющего целевое назначение, указывается размер субсидии, бюджетных инвестиций, межбюджетного трансферта в единицах валюты Российской Федерации с точностью до второго знака после запятой месяца, в котором будет осуществлен платеж. В случае постановки на учет (изменения) бюджетного обязательства, возникшего на основании муниципального контракта (договора), указывается график платежей с помесячной разбивкой текущего года исполнения контракта. В случае постановки на учет (изменения) бюджетного обязательства, возникшего на основании исполнительного документа / решения налогового органа, указывается сумма на основании информации, представленной должником. Сумма бюджетного обязательства может указываться на один из месяцев, но не ранее месяца постановки на учет (изменения) бюджетного обязательства.

1	2
8.9. Сумма в валюте Российской Федерации на плановый период и за пределами планового периода	В случае постановки на учет (изменения) бюджетного обязательства, возникшего на основании соглашения о предоставлении субсидии юридическому лицу, соглашения о предоставлении межбюджетного трансферта, имеющего целевое назначение, принятия нормативного правового акта о предоставлении субсидии юридическому лицу, нормативного правового акта о предоставлении межбюджетного трансферта, имеющего целевое назначение, указывается размер субсидии, бюджетных инвестиций, межбюджетного трансферта в единицах валюты Российской Федерации с точностью до второго знака после запятой. В случае постановки на учет (изменения) бюджетного обязательства, возникшего на основании муниципального контракта (договора), указывается график платежей по муниципальному контракту (договору) в валюте обязательства с годовой периодичностью. Сумма указывается отдельно на текущий финансовый год, первый, второй год планового периода, и на третий год после текущего финансового года, а также общей суммой на последующие года.
8.10. Дата выплаты по исполнительному документу	Указывается дата ежемесячной выплаты по исполнению исполнительного документа, если выплаты имеют периодический характер.
8.11. Аналитический код	Указывается аналитический код цели.
8.12. Примечание	Иная информация, необходимая для постановки бюджетного обязательства на учет.

Приложение 2
к Порядку учета бюджетных
и денежных обязательств
получателей средств бюджета
сельсовета

Реквизиты
Сведения о денежном обязательстве

Единица измерения: руб.
(с точностью до второго десятичного знака)

Наименование реквизита	Правила формирования, заполнения реквизита
1	2
1. Номер сведений о денежном обязательстве получателя средств бюджета сельсовета (далее – соответственно Сведения о денежном обязательстве, денежное обязательство)	Указывается порядковый номер Сведений о денежном обязательстве.
2. Дата Сведений о денежном обязательстве	Указывается дата подписания Сведений о денежном обязательстве получателем бюджетных средств.
3. Учетный номер денежного обязательства	Указывается при внесении изменений в поставленное на учет денежное обязательство. Указывается учетный номер денежного обязательства, в которое вносятся изменения, присвоенный ему при постановке на учет.
4. Учетный номер бюджетного обязательства	Указывается учетный номер принятого бюджетного обязательства, денежное обязательство по которому ставится на учет (в денежное обязательство по которому вносятся изменения).
5. Уникальный код объекта капитального строительства или объекта недвижимого имущества (мероприятия по информатизации)	Не заполняется.

1	2
6. Информация о получателе бюджетных средств	
6.1. Получатель бюджетных средств	Указывается наименование получателя средств бюджета сельсовета, соответствующее реестровой записи реестра участников бюджетного процесса (далее – Сводный реестр).
6.2. Код получателя бюджетных средств по Сводному реестру	Указывается код получателя средств бюджета сельсовета.
6.3. Номер лицевого счета	Указывается номер соответствующего лицевого счета получателя средств бюджета сельсовета.
6.4. Главный распорядитель бюджетных средств	Указывается наименование главного распорядителя средств бюджета сельсовета в соответствии со Сводным реестром.
6.5. Глава по БК	Указывается код главы главного распорядителя средств бюджета сельсовета по бюджетной классификации Российской Федерации.
6.6. Наименование бюджета	Указывается наименование бюджета – «бюджет муниципального образования Кадниковский сельсовет Мамонтовского района Алтайского края».
6.7. Код ОКТМО	Указывается код по Общероссийскому классификатору территорий муниципальных образований Управления, финансового органа – Комитет Администрации Мамонтовского района по финансам, налоговой и кредитной политике Алтайского края.
6.8. Финансовый орган	Указывается финансовый орган – «Комитет Администрации Мамонтовского района по финансам, налоговой и кредитной политике Алтайского края».
6.9. Код по ОКПО	Указывается код финансового органа по Общероссийскому классификатору предприятий и организаций.

1	2
6.10. Территориальный орган Федерального казначейства	Указывается наименование территориального органа Федерального казначейства – «Управление Федерального казначейства по Алтайскому краю».
6.11. Код органа Федерального казначейства (далее – КОФК)	Указывается код Управления, в котором открыт лицевой счет получателя бюджетных средств.
6.12. Признак платежа, требующего подтверждения	Указывается признак платежа, требующего подтверждения. По платежам, требующим подтверждения, указывается «да», если платеж не требует подтверждения, указывается «нет».
7. Реквизиты документа, подтверждающего возникновение денежного обязательства	
7.1. Вид	Указывается наименование документа, являющегося основанием для возникновения денежного обязательства.
7.2. Номер	Указывается номер документа, подтверждающего возникновение денежного обязательства.
7.3. Дата	Указывается дата документа, подтверждающего возникновение денежного обязательства.
7.4. Сумма документа, подтверждающего возникновение денежного обязательства	Указывается сумма документа, подтверждающего возникновение денежного обязательства в валюте выплаты.
7.5. Предмет	Указывается наименование товаров (работ, услуг) в соответствии с документом, подтверждающим возникновение денежного обязательства.
7.6. Наименование вида средств	Указывается наименование вида средств, за счет которых должна быть произведена кассовая выплата: «средства бюджета».

1	2
7.7. Код по бюджетной классификации (далее – Код по БК)	Указывается код классификации расходов бюджета сельсовета в соответствии с предметом документа-основания. В случае постановки на учет денежного обязательства, возникшего на основании исполнительного документа или решения налогового органа, указывается код классификации расходов бюджета сельсовета на основании информации, представленной должником.
7.8. Аналитический код	Указывается при необходимости в дополнение к коду по бюджетной классификации плательщика аналитический код, используемый Управлением в целях санкционирования операций с целевыми расходами (аналитический код, используемый Управлением для учета операций со средствами юридических лиц, не являющихся участниками бюджетного процесса).
7.9. Сумма в рублевом эквиваленте всего	Указывается сумма денежного обязательства в валюте Российской Федерации. При представлении Сведений о денежном обязательстве для подтверждения кассовой выплаты отчетного финансового года указывается сумма платежа, перечисленного и не подтвержденного в отчетном финансовом году.
7.10. Код валюты	Указывается код валюты, в которой принято денежное обязательство, в соответствии с Общероссийским классификатором валют.
7.11. В том числе перечислено средств, требующих подтверждения	Указывается сумма ранее произведенного в рамках соответствующего бюджетного обязательства платежа, требующего подтверждения, по которому не подтверждена поставка товара (выполнение работ, оказание услуг). Не заполняется, если в пункте 6.12 настоящих Правил указано «да».

1	2
7.12. Срок исполнения	Указывается планируемый срок осуществления кассовой выплаты по денежному обязательству.

Приложение 3
к Порядку учета бюджетных
и денежных обязательств
получателей средств бюджета
сельсовета

Перечень
документов, на основании которых возникают
бюджетные обязательства получателей средств бюджета сельсовета,
и документов, подтверждающих возникновение денежных обязательств
получателей средств бюджета сельсовета

Документ, на основании которого возникает бюджетное обязательство получателя средств бюджета сельсовета	Документ, подтверждающий возникновение денежного обязательства бюджета сельсовета получателя средств
1	2
1. Муниципальный контракт (договор) на поставку товаров, выполнение работ, оказание услуг для обеспечения муниципальных нужд (далее – муниципальный контракт), сведения о котором подлежат включению в реестр контрактов, заключенных заказчиками, определенный законодательством о контрактной системе Российской Федерации в сфере закупок товаров, работ, услуг для обеспечения государственных и муниципальных нужд (далее – реестр контрактов)	Акт выполненных работ
	Акт об оказании услуг
	Акт приема-передачи
	Муниципальный контракт (в случае осуществления авансовых платежей в соответствии с условиями муниципального контракта, внесение арендной платы по муниципальному контракту)
	Справка-расчет или иной документ, являющийся основанием для оплаты неустойки
	Счет
	Счет-фактура
	Товарная накладная (унифицированная форма № ТОРГ-12) (ф. 0330212)
	Универсальный передаточный документ
	Чек

1	2
	Иной документ, подтверждающий возникновение денежного обязательства получателя средств бюджета сельсовета (далее - иной документ, подтверждающий возникновение денежного обязательства) по бюджетному обязательству получателя средств бюджета сельсовета, возникшему на основании муниципального контракта
2. Муниципальный контракт (договор) на поставку товаров, выполнение работ, оказание услуг, сведения о котором не подлежат включению в реестры контрактов в соответствии с законодательством Российской Федерации о контрактной системе в сфере закупок товаров, работ, услуг для обеспечения государственных и муниципальных нужд (далее – договор), за исключением договоров, указанных в пункте 12 графы 1 Перечня документов-оснований	Акт выполненных работ
	Акт об оказании услуг
	Акт приема-передачи
	Договор (в случае осуществления авансовых платежей в соответствии с условиями договора, внесения арендной платы по договору)
	Справка-расчет или иной документ, являющийся основанием для оплаты неустойки
	Счет
	Счет-фактура
	Товарная накладная (унифицированная форма № ТОРГ-12) (ф. 0330212)
	Универсальный передаточный документ
	Чек
	Иной документ, подтверждающий возникновение денежного обязательства по бюджетному обязательству получателя средств бюджета сельсовета, возникшему на основании договора

1	2
3. Соглашение о предоставлении из бюджета сельсовета районному бюджету межбюджетного трансферта, не предусмотренного пунктом 4 графы 1 Перечня документов-оснований, в форме субсидии, субвенции, иного межбюджетного трансферта (далее – соглашение о предоставлении межбюджетного трансферта)	Распоряжение о совершении казначейских платежей (далее - распоряжение), необходимое для оплаты денежных обязательств, и документ, подтверждающий возникновение денежных обязательств получателя средств бюджета сельсовета, источником финансового обеспечения которых являются межбюджетные трансферты
	Платежные документы, подтверждающие осуществление расходов районного бюджета по исполнению расходных обязательств муниципального образования, в целях возмещения которых из бюджета сельсовета предоставляются межбюджетные трансферты (далее - целевые расходы), иные документы, подтверждающие размер и факт поставки товаров, выполнения работ, оказания услуг на сумму целевых расходов
	Иной документ, подтверждающий возникновение денежного обязательства по бюджетному обязательству получателя средств бюджета сельсовета, возникшему на основании соглашения о предоставлении межбюджетного трансферта
4. Соглашение о предоставлении из бюджета сельсовета районному межбюджетного трансферта в пределах суммы, необходимой для оплаты денежных обязательств по расходам получателей средств районного бюджета	Распоряжение о совершении казначейских платежей (далее - распоряжение), необходимое для оплаты денежных обязательств, и документ, подтверждающий возникновение денежных обязательств получателя средств районного бюджета, источником финансового обеспечения которых являются межбюджетные трансферты

1	2
	Казначейское обеспечение обязательств (код формы по ОКУД 0506110)
	Иной документ, подтверждающий возникновение денежного обязательства по бюджетному обязательству получателя бюджета сельсовета, возникшему на основании соглашения о предоставлении межбюджетного трансферта
5. Нормативный правовой акт, предусматривающий предоставление из бюджета сельсовета районному, межбюджетного трансферта, не предусмотренного пунктом 6 графы 1 Перечня документов-оснований, в форме субсидии, субвенции или иного межбюджетного трансферта, если порядком (правилами) предоставления указанного межбюджетного трансферта не предусмотрено заключение соглашения о предоставлении межбюджетного трансферта (далее – нормативный правовой акт о предоставлении межбюджетного трансферта)	Распоряжение о совершении казначейских платежей (далее - распоряжение), необходимое для оплаты денежных обязательств, и документ, подтверждающий возникновение денежных обязательств получателя средств бюджета сельсовета, источником финансового обеспечения которых являются межбюджетные трансферты
	Иной документ, подтверждающий возникновение денежного обязательства по бюджетному обязательству получателя средств бюджета сельсовета, возникшему на основании нормативного правового акта о предоставлении межбюджетного трансферта, имеющего целевое назначение
6. Нормативный правовой акт, предусматривающий предоставление из бюджета сельсовета районному бюджету межбюджетного трансферта в пределах суммы, необходимой для оплаты денежных обязательств по расходам получателей средств районного бюджета, если порядком (правилами) предоставления указанного межбюджетного	Распоряжение о совершении казначейских платежей (далее - распоряжение), необходимое для оплаты денежных обязательств, и документ, подтверждающий возникновение денежных обязательств получателя средств бюджета сельсовета, источником финансового обеспечения которых являются межбюджетные трансферты

1	2
трансферта не предусмотрено заключение соглашения о предоставлении межбюджетного трансферта	Казначейское обеспечение обязательств (код формы по ОКУД 0506110)
	Иной документ, подтверждающий возникновение денежного обязательства по бюджетному обязательству получателя средств бюджета сельсовета, возникшему на основании нормативного правового акта о предоставлении межбюджетного трансферта, имеющего целевое назначение
7. Договор (соглашение) о предоставлении субсидии муниципальному бюджетному или автономному учреждению	График перечисления субсидии, предусмотренный договором (соглашением) о предоставлении субсидии муниципальному бюджетному или автономному учреждению
	Отчет о выполнении муниципального задания (предварительный)
	Казначейское обеспечение обязательств (код формы по ОКУД 0506110)
	Иной документ, подтверждающий возникновение денежного обязательства по бюджетному обязательству получателя средств бюджета сельсовета бюджета, возникшему на основании договора (соглашения) о предоставлении субсидии муниципальному бюджетному или автономному учреждению
8. Договор (соглашение) о предоставлении субсидии юридическому лицу, иному юридическому лицу (за исключением субсидии муниципальному бюджетному или автономному учреждению) или индивидуальному предпринимателю	Акт выполненных работ
	Акт об оказании услуг
	Акт приема-передачи
	Договор, заключаемый в рамках исполнения договоров (соглашений) о предоставлении целевых субсидий и бюджетных инвестиций юридическому лицу

1	2
или физическому лицу – производителю товаров, работ, услуг или договор, заключенный в связи с предоставлением бюджетных инвестиций юридическому лицу в соответствии с бюджетным законодательством Российской Федерации (далее – договор (соглашение) о предоставлении субсидии или бюджетных инвестиций юридическому лицу)	Распоряжение юридического лица (в случае осуществления в соответствии с законодательством Российской Федерации казначейского сопровождения договора (соглашения) о предоставлении субсидии и бюджетных инвестиций юридическому лицу)
	Справка-расчет или иной документ, являющийся основанием для оплаты неустойки
	Счет
	Счет-фактура
	Товарная накладная (унифицированная форма № ТОРГ-12) (ф. 0330212)
	Чек
	В случае предоставления субсидии юридическому лицу на возмещение фактически произведенных расходов (недополученных доходов): отчет о выполнении условий, установленных при предоставлении субсидии юридическому лицу, в соответствии с порядком (правилами) предоставления субсидии юридическому лицу; документы, подтверждающие фактически произведенные расходы (недополученные доходы) в соответствии с порядком (правилами) предоставления субсидии юридическому лицу; заявка на перечисление субсидии юридическому лицу по форме, установленной в соответствии с порядком (правилами) предоставления указанной субсидии (далее - Заявка на перечисление субсидии юридическому лицу) (при наличии)

1	2
	Казначейское обеспечение обязательств (код формы по ОКУД 0506110)
	Иной документ, подтверждающий возникновение денежного обязательства по бюджетному обязательству получателя средств бюджета сельсовета, возникшему на основании договора (соглашения) о предоставлении субсидии и бюджетных инвестиций юридическому лицу
9. Нормативный правовой акт, предусматривающий предоставление субсидии юридическому лицу, если порядком (правилами) предоставления указанной субсидии не предусмотрено заключение договора (соглашения) о предоставлении субсидии юридическому лицу (далее – нормативный правовой акт о предоставлении субсидии юридическому лицу)	Распоряжение юридического лица (в случае осуществления в соответствии с законодательством Российской Федерации казначейского сопровождения предоставления субсидии юридическому лицу)
	В случае предоставления субсидии юридическому лицу на возмещение фактически произведенных расходов (недополученных доходов): отчет о выполнении условий, установленных при предоставлении субсидии юридическому лицу, в соответствии с порядком (правилами) предоставления субсидии юридическому лицу; документы, подтверждающие фактически произведенные расходы (недополученные доходы) в соответствии с порядком (правилами) предоставления субсидии юридическому лицу;
	Заявка на перечисление субсидии юридическому лицу (при наличии)
	Казначейское обеспечение обязательств (код формы по ОКУД 0506110)

1	2
	Иной документ, подтверждающий возникновение денежного обязательства по бюджетному обязательству получателя средств бюджета сельсовета, возникшему на основании нормативного правового акта о предоставлении субсидии юридическому лицу
10. Договор на оказание услуг, выполнение работ, заключенный получателем средств бюджета сельсовета с физическим лицом, не являющимся индивидуальным предпринимателем	Акт выполненных работ
	Акт об оказании услуг
	Акт приема-передачи
11. Приказ о выплате физическим лицам, не предусматривающим заключения с ними трудовых договоров или договоров гражданско-правового характера, привлекаемых для участия в проводимых мероприятиях	Приказ о выплате физическим лицам, не предусматривающим заключения с ними трудовых договоров или договоров гражданско-правового характера, привлекаемых для участия в проводимых мероприятиях
	Иной документ, подтверждающий возникновение денежного обязательства по бюджетному обязательству получателя средств бюджета сельсовета бюджета
12. Договор, расчет по которому в соответствии с законодательством Российской Федерации осуществляется наличными деньгами, если получателем средств бюджета сельсовета бюджета в Управление не направлены информация и документы по указанному договору для их включения в реестр контрактов	Акт выполненных работ
	Акт об оказании услуг
	Акт приема-передачи
	Иной документ, подтверждающий возникновение денежного обязательства по бюджетному обязательству получателя средств бюджета сельсовета
13. Заявление на выдачу денежных средств под отчет, авансовый отчет	Заявление на выдачу денежных средств под отчет
	Авансовый отчет (ф. 0504505)
14. Договор о целевом обучении по образовательной программе высшего образования и (или) приказ	Договор о целевом обучении по образовательной программе высшего образования

1	2
об осуществлении выплат в соответствии с договором о целевом обучении по образовательной программе высшего образования	Приказ об осуществлении выплат в соответствии с договором о целевом обучении по образовательной программе высшего образования
15. Нормативный правовой акт об утверждении штатного расписания с расчетом годового фонда оплаты труда с учетом взносов по обязательному социальному страхованию	Записка-расчет об исчислении среднего заработка при предоставлении отпуска, увольнении и других случаях (ф. 0504425)
	Расчетно-платежная ведомость (ф. 0504401)
	Расчетная ведомость (ф. 0504402)
	Иной документ, подтверждающий возникновение денежного обязательства по бюджетному обязательству получателя средств бюджета сельсовета, возникшему по реализации трудовых функций работника в соответствии с трудовым законодательством Российской Федерации, законодательством о муниципальной гражданской службе Российской Федерации
16. Решение, иной нормативный правовой акт, в соответствии с которым возникают публичные нормативные обязательства	Решение, иной нормативный правовой акт, в соответствии с которым возникают публичные нормативные обязательства
17. Решение, иной правовой акт, в соответствии с которым физическим лицам предоставляются социальные выплаты непубличного характера	Решение, иной правовой акт, в соответствии с которым физическим лицам предоставляются социальные выплаты непубличного характера
18. Документ, в соответствии с которым возникают бюджетные обязательства по платежам в бюджет	Документ, в соответствии с которым возникают денежные обязательства по платежам в бюджет
19. Исполнительный документ (исполнительный лист, судебный приказ), не предусмотренный пунктом 20 графы 1 Перечня документов-оснований (далее – исполнительный документ)	Бухгалтерская справка (ф. 0504833)
	График выплат по исполнительному документу, предусматривающему выплаты периодического характера
	Исполнительный документ
	Справка-расчет

1	2
	Иной документ, подтверждающий возникновение денежного обязательства по бюджетному обязательству получателя средств бюджета сельсовета, возникшему на основании исполнительного документа
20. Исполнительный документ, исполнение которого осуществляется в соответствии с пунктом 3 статьи 242.2 Бюджетного кодекса Российской Федерации	Исполнительный документ, исполнение которого осуществляется в соответствии с пунктом 3 статьи 242.2 Бюджетного кодекса Российской Федерации
21. Решение налогового органа о взыскании налога, сбора, пеней и штрафов (далее – решение налогового органа)	Бухгалтерская справка (ф. 0504833)
	Решение налогового органа
	Справка-расчет
	Иной документ, подтверждающий возникновение денежного обязательства по бюджетному обязательству получателя средств бюджета сельсовета, возникшему на основании решения налогового органа
22. Документ, не определенный пунктами 1 - 21 графы 1 Перечня документов-оснований, в соответствии с которым возникает бюджетное обязательство получателя средств бюджета сельсовета бюджета	Акт выполненных работ
	Акт приема-передачи
	Акт сверки взаимных расчетов
	Заявление физического лица
	Решение суда о расторжении государственного контракта (договора)
	Уведомление об одностороннем отказе от исполнения муниципального контракта по истечении 30 дней со дня его размещения муниципальным заказчиком в реестре контрактов
	Квитанция
	Приказ о направлении в командировку, с прилагаемым расчетом командировочных сумм
	Служебная записка
	Справка-расчет
	Счет
	Счет-фактура

1	2
	Товарная накладная (унифицированная форма № ТОРГ-12) (ф. 0330212)
	Универсальный передаточный документ
	Чек
	Иной документ, подтверждающий возникновение денежного обязательства по бюджетному обязательству получателя средств бюджета сельсовета

АДМИНИСТРАЦИЯ КАДНИКОВСКОГО СЕЛЬСОВЕТА
МАМОНТОВСКОГО РАЙОНА
АЛТАЙСКОГО КРАЯ

П О С Т А Н О В Л Е Н И Е

26.08.2021 № 20
с. Кадниково

Об утверждении Порядка санкционирования оплаты денежных обязательств получателей средств бюджета муниципального образования Кадниковский сельсовет Мамонтовского района Алтайского края и администраторов источников финансирования дефицита бюджета муниципального образования Кадниковский сельсовет Мамонтовского района

В соответствии со статьёй 219 и 219.2 Бюджетного кодекса Российской Федерации

П О С Т А Н О В Л Я Ю:

1.Утвердить прилагаемый Порядок санкционирования оплаты денежных обязательств получателей средств бюджета муниципального образования Кадниковский сельсовет Мамонтовского района Алтайского края и администраторов источников финансирования дефицита бюджета муниципального образования Кадниковский сельсовет Мамонтовского района Алтайского края.

2.Признать утратившим силу постановление Администрации Кадниковского сельсовета Мамонтовского района Алтайского края от 31.12.2015 № 35 «Об утверждении Порядка исполнения местного бюджета по расходам, санкционирования оплаты денежных обязательств, подлежащих исполнению за счет средств местного бюджета, приостановления санкционирования оплаты денежных обязательств получателей средств местного бюджета»

3. Данное постановление вступает в силу с 1 января 2022 года.

4. Обнародовать настоящее постановление на информационном стенде в Администрации Кадниковского сельсовета и официальном интернет – сайте Администрации Мамонтовского района

5. Контроль за исполнением настоящего постановления оставляю за собой.

Глава Администрации сельсовета А.К. Бусс

Коробейникова Алена Ивановна
8(38583)27966

УТВЕРЖДЕН
постановлением Администрации
Кадниковского сельсовета
Мамонтовского района
Алтайского края

от 26.08.2021 № 20

ПОРЯДОК
санкционирования оплаты денежных обязательств получателей средств бюджета муниципального образования Кадниковский сельсовет Мамонтовского района Алтайского края и оплаты денежных обязательств, подлежащих исполнению за счет бюджетных ассигнований по источникам финансирования дефицита бюджета муниципального образования Кадниковский сельсовет Мамонтовского района Алтайского края

I. Общие положения

Настоящий Порядок разработан в соответствии с бюджетным законодательством Российской Федерации и определяет условия санкционирования оплаты денежных обязательств получателей средств бюджета муниципального образования Кадниковский сельсовет Мамонтовского района Алтайского края и оплаты денежных обязательств, подлежащих исполнению за счет бюджетных ассигнований по источникам финансирования дефицита бюджета муниципального образования Кадниковский сельсовет Мамонтовского района Алтайского края.

II. Санкционирование оплаты денежных обязательств и исполнение бюджета муниципального образования Кадниковский сельсовет Мамонтовского района Алтайского края по расходам и источникам финансирования дефицита муниципального образования Кадниковский сельсовет Мамонтовского района Алтайского края Администрацией Кадниковского сельсовета Мамонтовского района Алтайского края

2.1. Исполнение бюджета муниципального образования Кадниковский сельсовет Мамонтовского района Алтайского края организуется Администрацией Кадниковского сельсовета Мамонтовского района Алтайского края (далее – Администрация) на основании сводной бюджетной росписи бюджета муниципального образования Кадниковский сельсовет Мамонтовского района Алтайского края (далее - бюджет сельсовета) и кассового плана исполнения бюджета сельсовета в текущем финансовом году.

2.2. Получатели средств бюджета сельсовета принимают бюджетные обязательства путем заключения муниципальных контрактов (договоров) с физическими и юридическими лицами, индивидуальными предпринимателями или в соответствии с соглашениями, нормативными правовыми актами, иными документами в пределах лимитов бюджетных обязательств (объемов бюджетных ассигнований по источникам финансирования дефицита бюджета сельсовета), доведенных до них главными распорядителями средств бюджета сельсовета и администраторами источников финансирования дефицита бюджета сельсовета в соответствии с утвержденной сводной бюджетной росписью бюджета сельсовета.

2.3. Заявки на финансирование расходов бюджета сельсовета и оплату обязательств, подлежащих исполнению за счет бюджетных ассигнований по источникам финансирования дефицита бюджета сельсовета, формируются главными распорядителями средств бюджета сельсовета, получателями средств бюджета сельсовета и администраторами источников финансирования дефицита бюджета сельсовета в соответствии с решением о бюджете сельсовета, муниципальным заданием, мероприятиями муниципальных программ муниципального образования Кадниковский сельсовет Мамонтовского района Алтайского края, исходя из условий заключенных муниципальных контрактов (договоров) по мере возникновения обязательств по оплате товаров, работ, услуг.

2.4. Заявки на финансирование расходов бюджета сельсовета и оплату обязательств, подлежащих исполнению за счет бюджетных ассигнований по источникам финансирования дефицита бюджета сельсовета, представляются главными распорядителями средств бюджета сельсовета и администраторами источников финансирования дефицита бюджета сельсовета в Администрацию.

Обязательства, вытекающие из муниципальных контрактов (договоров), соглашений, принятых к исполнению получателями средств бюджета сельсовета сверх лимитов бюджетных обязательств, не подлежат оплате.

2.5. В случае необходимости получения дополнительных данных для осуществления предварительного контроля за целевым использованием средств бюджета сельсовета Администрация запрашивает у главных распорядителей и получателей средств бюджета сельсовета документы, подтверждающие наличие денежных обязательств (накладные, счета-фактуры, акты приемки-передачи, акты выполненных работ (оказанных услуг) и др.).

2.6. Финансирование расходов бюджета сельсовета и оплата обязательств, подлежащих исполнению за счет бюджетных ассигнований по источникам финансирования дефицита бюджета сельсовета, осуществляется на основании заявок после санкционирования выплат из бюджета сельсовета главой Администрации (заместителем главы Администрации) при наличии достаточного остатка средств на едином казначейском счете бюджета сельсовета № 03231 «Средства местных бюджетов» в соответствии с Порядком казначейского обслуживания, утвержденным приказом Федерального казначейства от 14.05.2020 № 21н (далее – Порядок казначейского обслуживания).

.

III. Санкционирование оплаты денежных обязательств Управлением Федерального казначейства по Алтайскому краю

3.1. Для оплаты денежных обязательств получатель средств бюджета сельсовета (администратор источников финансирования дефицита бюджета сельсовета) в Управление Федерального казначейства по Алтайскому краю (далее – Управление) распоряжение о совершении казначейского платежа (далее – Распоряжение) в соответствии с Порядком казначейского обслуживания.

Распоряжение при наличии электронного документооборота между получателем средств бюджета сельсовета (администратором источников финансирования дефицита бюджета сельсовета) и Управлением представляется в электронном виде с применением электронной подписи. При отсутствии электронного документооборота с применением электронной подписи Распоряжение представляется на бумажном носителе с одновременным представлением на машинном носителе.

Распоряжение подписывается главой Администрации (иными уполномоченными руководителем лицами) получателя средств бюджета сельсовета (администратора источников финансирования дефицита бюджета сельсовета).

3.2. Управление не позднее рабочего дня, следующего за днем представления получателем средств бюджета сельсовета (администратором источников финансирования дефицита бюджета сельсовета) Распоряжения в Управление, проверяет Распоряжение на соответствие установленной форме, на наличие в нем реквизитов и показателей, предусмотренных пунктом 3.3 настоящего Порядка (с учетом положений пункта 3.4 настоящего Порядка), на соответствие требованиям, установленным пунктами 3.7 и 3.10 настоящего Порядка, а также на наличие документов, предусмотренных пунктами 3.5 и 3.6 настоящего Порядка.

3.3. Распоряжение проверяется на наличие в ней следующих реквизитов и показателей:

1) подписей, соответствующих имеющимся образцам, представленным получателем средств бюджета сельсовета (администратором источников финансирования дефицита бюджета сельсовета) в порядке, установленном для открытия соответствующего лицевого счета;

2) уникального кода получателя средств бюджета сельсовета (администратора источника финансирования дефицита бюджета сельсовета) по реестру участников бюджетного процесса, а также юридических лиц, не являющихся участниками бюджетного процесса (далее – код участника бюджетного процесса по Сводному реестру) и номера соответствующего лицевого счета, открытого получателю средств бюджета сельсовета (администратору источника финансирования дефицита бюджета сельсовета);

3) кодов классификации расходов бюджета сельсовета (классификации источников финансирования дефицита бюджета сельсовета), по которым необходимо произвести перечисление, а также текстового назначения платежа;

4) суммы перечисления и кода валюты в соответствии с Общероссийским классификатором валют, в которой он должен быть произведен;

5) суммы перечисления в валюте Российской Федерации, в рублевом эквиваленте, исчисленном на дату оформления Распоряжения;

6) вида средств (средства бюджета сельсовета);

7) наименования, банковских реквизитов, идентификационного номера налогоплательщика (ИНН) и кода причины постановки на учет (КПП) получателя денежных средств в Распоряжении;

8) номера учтенного в Управлении бюджетного обязательства и номера денежного обязательства получателя средств бюджета сельсовета (при наличии);

9) номера и серии чека;

10) срока действия чека;

11) фамилии, имени и отчества получателя средств по чеку;

12) данных документов, удостоверяющих личность получателя средств по чеку;

13) данных для осуществления налоговых и иных обязательных платежей в бюджеты бюджетной системы Российской Федерации, предусмотренных правилами указания информации в реквизитах распоряжений о переводе денежных средств в уплату платежей в бюджетную систему Российской Федерации;

14) реквизитов (номер, дата) документов (договора, муниципального контракта, соглашения) (при наличии), на основании которых возникают бюджетные обязательства получателей средств бюджета сельсовета, и документов, подтверждающих возникновение денежных обязательств получателей средств бюджета сельсовета, предоставляемых получателями средств бюджета сельсовета при постановке на учет бюджетных и денежных обязательств в соответствии с Порядком учета бюджетных и денежных обязательств получателей средств бюджета сельсовета, установленным Администрацией (далее – Порядок учета обязательств);

15) реквизитов (тип, номер, дата) документа, подтверждающего возникновение денежного обязательства при поставке товаров (накладная и (или) акт приемки-передачи и (или) счет-фактура), выполнении работ, оказании услуг (акт выполненных работ (оказанных услуг) и (или) счет и (или) счет-фактура), номер и дата исполнительного документа (исполнительный лист, судебный приказ), иных документов, подтверждающих возникновение соответствующих денежных обязательств (далее – документы, подтверждающие возникновение денежных обязательств), за исключением реквизитов документов, подтверждающих возникновение денежных обязательств в случае осуществления авансовых платежей в соответствии с условиями договора (муниципального

контракта), внесения арендной платы по договору (муниципальному контракту), если условиями таких договоров (муниципальных контрактов) не предусмотрено предоставление документов для оплаты денежных обязательств при осуществлении авансовых платежей (внесении арендной платы);

16) кода источника поступлений целевых средств в случае санкционирования расходов, источником финансового обеспечения которых являются целевые средства при казначейском сопровождении

3.4.Требования подпункта 14 пункта 3.3 настоящего Порядка не применяются в отношении Распоряжения при оплате товаров, выполнении работ, оказании услуг, в случаях, когда заключение договора (муниципального контракта) на поставку товаров, выполнение работ, оказание услуг для муниципальных нужд (далее – договор (муниципальный контракт)) законодательством Российской Федерации не предусмотрено.

Требования подпункта 15 пункта 3.3 настоящего Порядка не применяются в отношении Распоряжений при осуществлении авансовых платежей в соответствии с условиями муниципального контракта (договора).

Требования подпунктов 14 - 15 пункта 3.3 настоящего Порядка не применяются в отношении Распоряжений при:

перечислении дебиторской задолженности прошлых лет в доходы бюджетов;

получении наличных денег и денежных средств, перечисляемых на карту.

В одном Распоряжении может содержаться несколько сумм перечислений по разным кодам классификации расходов бюджетов (классификации источников финансирования дефицитов бюджетов) в рамках одного денежного обязательства получателя средств бюджета сельсовета (администратора источников финансирования дефицита бюджета сельсовета).

3.5. Получатель средств бюджета сельсовета представляет в Управление вместе с Распоряжением указанный в нем в соответствии с подпунктом 15 пункта 3.3 настоящего Порядка документ, подтверждающий возникновение денежного обязательства получателя средств бюджета сельсовета в соответствии с Порядком учета обязательств.

Требования, установленные настоящим пунктом, не распространяются на санкционирование оплаты денежных обязательств, связанных:

с обеспечением выполнения функций казенных учреждений (за исключением денежных обязательств по поставкам товаров, выполнению работ, оказанию услуг, аренде);

с социальными выплатами населению;

с предоставлением межбюджетных трансфертов;

с обслуживанием муниципального долга;

с исполнением судебных актов, поступивших на исполнение в Администрацию в порядке, установленном пунктом 3 статьи 242.2 Бюджетного кодекса Российской Федерации.

3.6. При наличии электронного документооборота с применением электронной подписи между Управлением и получателем средств бюджета сельсовета (администратором источников финансирования дефицита бюджета сельсовета) получатель средств бюджета сельсовета (администратор источников финансирования дефицита бюджета сельсовета) представляет в Управление документ в соответствии с пунктом 3.5 настоящего Порядка в форме электронной копии бумажного документа, созданной посредством его сканирования, или копии электронного документа, подтвержденных электронной подписью уполномоченного лица получателя средств бюджета сельсовета (администратора источников финансирования дефицита бюджета сельсовета).

При отсутствии технической возможности или электронного документооборота с применением электронной подписи между Управлением и получателем средств бюджета сельсовета (администратором источников финансирования дефицита бюджета сельсовета) получатель средств бюджета сельсовета (администратор источников финансирования дефицита бюджета сельсовета) представляет в Управление документ в соответствии с пунктом 3.5 настоящего Порядка на бумажном носителе.

После проверки прилагаемые к Распоряжению в соответствии с пунктом 3.5 настоящего Порядка документы на бумажном носителе подлежат возврату получателю средств бюджета сельсовета (администратору источников финансирования дефицита бюджета сельсовета).

3.7.При санкционировании оплаты денежных обязательств по расходам (за исключением расходов по публичным нормативным обязательствам) осуществляется проверка Распоряжения по следующим направлениям:

1) соответствие указанных в Распоряжении кодов классификации расходов бюджета сельсовета кодам бюджетной классификации Российской Федерации, действующим в текущем финансовом году на момент представления Распоряжения;

2) соответствие содержания операции, исходя из денежного обязательства, содержанию текста назначения платежа, указанному в Распоряжении;

3) соответствие указанных в Распоряжении кодов видов расходов классификации расходов бюджета сельсовета текстовому назначению платежа, исходя из содержания текста назначения платежа, в соответствии с порядком применения кодов бюджетной классификации Российской Федерации;

4) непревышение сумм в Распоряжении остатков неисполненных бюджетных обязательств, лимитов бюджетных обязательств и предельных объемов финансирования, учтенных на соответствующем лицевом счете получателя бюджетных средств;

5) соответствие наименования, ИНН, КПП (при наличии), банковских реквизитов получателя денежных средств, указанных в Распоряжении, наименованию, ИНН, КПП (при наличии), банковским реквизитам получателя денежных средств, указанным в бюджетном обязательстве;

6) соответствие реквизитов Распоряжения требованиям бюджетного законодательства Российской Федерации о перечислении средств бюджета сельсовета на соответствующие казначейские счета;

7) идентичность кода участника бюджетного процесса по Сводному реестру по денежному обязательству и платежу;

8) идентичность кода (кодов) классификации расходов бюджета сельсовета по денежному обязательству и платежу;

9) идентичность кода валюты, в которой принято денежное обязательство, и кода валюты, в которой должен быть осуществлен платеж по Распоряжению;

10) непревышение суммы Распоряжения над суммой неисполненного денежного обязательства, рассчитанной как разница суммы денежного обязательства (в случае исполнения денежного обязательства многократно – с учетом ранее произведенных перечислений по данному денежному обязательству) и суммы ранее произведенного в рамках соответствующего бюджетного обязательства авансового платежа, по которому не подтверждена поставка товара (выполнение работ, оказание услуг);

11) непревышение размера авансового платежа, указанного в Распоряжении, над суммой авансового платежа по бюджетному обязательству с учетом ранее осуществленных авансовых платежей;

12) соответствие уникального номера реестровой записи в определенном законодательством Российской Федерации о контрактной системе в сфере закупок товаров, работ, услуг для обеспечения государственных и муниципальных нужд реестре контрактов, заключенных заказчиками, или реестре контрактов, содержащих сведения, составляющие государственную тайну (далее соответственно – реестр контрактов, реестр контрактов, содержащих государственную тайну), договору (муниципальному контракту), подлежащему включению в реестр контрактов или реестр контрактов, составляющих государственную тайну, указанных в Распоряжении;

13) непревышение указанной в Распоряжении суммы авансового платежа с учетом сумм ранее произведенных авансовых платежей по соответствующему бюджетному обязательству над предельным размером авансового платежа, установленным федеральным законодательством, нормативными правовыми актами Алтайского края, муниципальными правовыми актами;

14) неопережение графика внесения арендной платы по бюджетному обязательству, в случае представления Распоряжения для оплаты денежных обязательств по договору аренды.

3.8.В случае если Распоряжение представляется для оплаты денежного обязательства, сформированного Управлением в соответствии с порядком учета обязательств, получатель средств бюджета сельсовета представляет в Управление вместе с Распоряжением указанный в нем документ, подтверждающий возникновение денежного обязательства, за исключением документов, содержащих сведения, составляющие государственную и иную охраняемую законом тайну, а также за исключением случаев

санкционирования оплаты денежных обязательств, установленных абзацами вторым - седьмым пункта 3.5 настоящего Порядка.

При санкционировании оплаты денежных обязательств в случае, установленном настоящим пунктом, дополнительно к направлениям проверки, установленным пунктом 3.7 настоящего Порядка, осуществляется проверка равенства сумм Распоряжения сумме соответствующего денежного обязательства.

3.9.При санкционировании оплаты денежных обязательств по расходам по публичным нормативным обязательствам осуществляется проверка Распоряжения по следующим направлениям:

1) соответствие указанных в Распоряжении кодов классификации расходов бюджета сельсовета кодам бюджетной классификации Российской Федерации, действующим в текущем финансовом году на момент представления Распоряжения;

2) соответствие указанных в Распоряжении кодов видов расходов классификации расходов бюджета сельсовета текстовому назначению платежа, исходя из содержания текста назначения платежа, в соответствии с порядком применения бюджетной классификации Российской Федерации;

3) непревышение сумм, указанных в Распоряжении, над остатками соответствующих бюджетных ассигнований и предельных объемов финансирования, учтенных на лицевом счете получателя бюджетных средств.

3.10. При санкционировании оплаты денежных обязательств по перечислениям по источникам финансирования дефицита бюджета сельсовета осуществляется проверка Распоряжения по следующим направлениям:

1) соответствие указанных в Распоряжении кодов классификации источников финансирования дефицита бюджета сельсовета кодам бюджетной классификации Российской Федерации, действующим в текущем финансовом году на момент представления Распоряжения;

2) соответствие указанных в Распоряжении кодов аналитической группы вида источника финансирования дефицита бюджета текстовому назначению платежа, исходя из содержания текста назначения платежа, в соответствии с порядком применения бюджетной классификации Российской Федерации;

3) непревышение сумм, указанных в Распоряжении, над остатками соответствующих бюджетных ассигнований, учтенных на лицевом счете администратора источников внутреннего (внешнего) финансирования дефицита бюджета.

3.11. В случае если информация, указанная в Распоряжении, или его форма не соответствуют требованиям, установленным пунктами 3.3, 3.4, 3.7 - 3.10 настоящего Порядка, а также в случае непредоставления документов в соответствии с пунктами 3.5 и 3.6 настоящего Порядка, Управление не позднее срока, установленного пунктом 3.2 настоящего Порядка, направляет получателю средств бюджета сельсовета (администратору источников финансирования дефицита бюджета сельсовета) уведомление в электронной форме, содержащее информацию, позволяющую идентифицировать Распоряжение, не принятое к исполнению, а также

содержащее дату и причину отказа, согласно правилам организации и функционирования системы казначейских платежей.

В случае если Распоряжение представлялось на бумажном носителе, Управление не позднее срока, установленного пунктом 3.2 настоящего Порядка, возвращает получателю средств бюджета сельсовета (администратору источников финансирования дефицита бюджета сельсовета) экземпляры Распоряжения на бумажном носителе с указанием даты и причины отказа в прилагаемом уведомлении.

3.12. При положительном результате проверки в соответствии с требованиями, установленными настоящим Порядком, в Распоряжении, представленном на бумажном носителе, Управлением проставляется отметка, подтверждающая санкционирование оплаты денежных обязательств получателя средств бюджета сельсовета (администратора источников финансирования дефицита бюджета сельсовета) с указанием даты, подписи, расшифровки подписи, содержащей фамилию, инициалы ответственного исполнителя Управления, и Распоряжение принимается к исполнению.